



**Gemeente
Haarlem**

Augustus 2021

Data, Informatie en Analyse

In opdracht van de gemeenten

Beverwijk, Bloemendaal, Haarlem,

Heemstede, Heemskerk, Velsen en

Zandvoort



Corona Impact Monitor Regio Kennemerland Editie augustus 2021 (vierde editie)

Onderzoeksrapport

Inleiding

Aanleiding en achtergrond

Corona en de maatregelen die genomen worden om het virus in te dammen zorgen voor een complexe situatie. De coronacrisis heeft economische, sociaal-maatschappelijke en financiële impact op gemeenten. Uit een analyse voor VNG Realisatie door Andersson Elffers Felix bleek dat de crisis grote (financiële) gevolgen heeft voor gemeenten en dat bijna elk beleidsveld wordt geraakt.

De Corona Impact Monitor Regio Kennemerland is in juli 2020 gestart met als doel om een beeld te geven van de impact van de coronacrisis in de gemeenten Beverwijk, Bloemendaal, Heemstede, Haarlem, Velsen en Zandvoort. Dit is de vierde editie van de monitor. Vanaf de tweede editie (november 2020) is ook de gemeente Heemskerk aangesloten. De inzichten van de monitor kunnen houvast bieden om focus aan te brengen in het gemeentelijk beleid. Een volgende monitor wordt in het eerste kwartaal van 2022 uitgevoerd. Door periodiek te monitoren, houden we steeds de vinger aan de pols bij de maatschappelijke ontwikkelingen.

Methode

De afdeling DIA (Data, Informatie en Analyse) van de gemeenten Haarlem en Zandvoort heeft de regionale regie bij de monitor. DIA heeft een overzicht van beschikbare, betrouwbare en mogelijk relevante indicatoren gemaakt. Hierover is afstemming geweest met een aantal gemeenten uit Kennemerland, waarna de definitieve indicatorenlijst is vastgesteld. Bij de indicatoren is de volgende thema-indeling aangehouden:

- Economie
- Sociaal-maatschappelijk
- Werk, inkomen en schulden
- Woningmarkt

Medio juli 2020 is gestart met het binnenhalen, ordenen en structureren van de gegevens voor de eerste monitor. Tijdens een evaluatie eind september 2020 is besloten om de tweede monitor uit te breiden met de indicator Wmo-gebruik en de monitor verder gelijk te houden. De vierde editie is in opzet gelijk aan de derde en tweede monitor.

De gebruikte gegevens zijn deels afkomstig uit gemeentelijke administraties. Daarnaast zijn een aantal openbare- (bijv. CBS, UWV) en betaalde bronnen (bijv. LISA) gebruikt.

In dit rapport worden de verzamelde data samengebracht, gepresenteerd en geanalyseerd. De bestaande gegevensreeksen uit de eerdere monitors zijn uitgebreid met de meest recente gegevens.

Volledigheid van de monitor

Niet alle indicatoren uit het Plan van Aanpak zijn opgenomen in deze vierde editie van de monitor. Een aantal indicatoren is tijdens de informatieverzameling van de eerdere monitors al afgevallen omdat de gegevens voor slechts een beperkt aantal gemeenten beschikbaar waren, niet actueel waren of niet frequent bijgewerkt worden.

De eerste monitor was samengesteld in de zomermaanden en daarmee de vakantieperiode. Vanwege de afwezigheid van dataleveranciers kon destijds niet alle data geleverd worden. Voor de tweede monitor kon meer informatie worden verzameld. Een aantal indicatoren is om uiteenlopende redenen nog steeds niet toegevoegd. [Bijlage 2](#) bevat een lijst met niet-opgenomen indicatoren voorzien van toelichting waarom deze keuze is gemaakt.

Actualiteit

De cijfers in de grafieken en tabellen lopen tot en met het tweede kwartaal van 2021. In een aantal gevallen waren nog geen cijfers voor het tweede kwartaal en zijn de meeste recente gegevens gebruikt. Voor een aantal indicatoren zijn ten opzichte van de derde monitor geen nieuwe cijfers verkregen. In deze gevallen staat dit in een vetgedrukte eerste alinea aangegeven. Zo blijven de cijfers voor de woningmarkt wat betreft het woningaanbod en de huizenprijzen bijvoorbeeld ongewijzigd. De uitkomsten van de monitor zijn dan ook een momentopname. Voor de duiding van de ontwikkelingen worden ook actuelere artikelen en rapporten aangehaald.

Interactieve links

Het rapport werkt met interactieve links naar achterliggende rapporten en stukken, zodat de lezer zich desgewenst op een thema kan verdiepen. De links zijn herkenbaar doordat ze onderstreept zijn. Er is uiteraard een groot aanbod aan corona-gerelateerde bronnen, dus er is sprake van een selectie. In [bijlage 3](#) staan alle in het rapport genoemde bronnen per thema.

Begrippenlijst

De definitie van verschillende indicatoren is opgenomen in [bijlage 1](#).

Trendgrafieken

In het rapport komen verschillende trendgrafieken voor. Ontwikkelingen worden daarin vanaf een beginpunt vergeleken tussen de gemeenten. Bijvoorbeeld: een score van 110 betekent dat het getoonde vanaf het beginpunt met 10 procent is toegenomen. In de titels van de figuren en tabellen in het rapport staat aangegeven of het om een trend (relatieve ontwikkeling) of om absolute aantallen gaat.

Onzekere verwachtingen

In het rapport worden bij enkele indicatoren verwachtingen over de toekomst uitgesproken. Deze zijn voor een groot deel gebaseerd op rapporten en scenarioschetsen van externe bronnen zoals bijvoorbeeld CBS, CPB en UWV. Daarnaast is een deel van de verwachtingen gebaseerd op wat experts op een specifiek thema zeggen over ontwikkelingen in hun themagebied. Hierbij is geprobeerd om de verwachtingen te schetsen op basis van de meest gangbare inzichten. De tijd sinds de coronacrisis heeft laten zien dat veel verwachtingen niet volledig uitkomen. De in het rapport geschetste toekomstverwachtingen zijn aannemelijk, maar hangen ook af van veel externe factoren. Met name de ontwikkelingen rondom het virus spelen hierin een grote rol.

Regio Kennemerland

In het rapport worden uitkomsten op regioniveau gepresenteerd. Daar waar in deze rapportage wordt verwezen naar de Regio Kennemerland betreft het alle negen gemeenten in de regio inclusief de gemeenten die niet apart vermeld worden (Beverwijk, Bloemendaal, Haarlem, Haarlemmermeer, Heemstede, Heemskerk, Uitgeest, Velsen en Zandvoort).

Samenvatting Corona Impact Monitor Regio Kennemerland augustus 2021 (1)

Economie

- In de provincie Noord-Holland steeg sterk het consumentenvertrouwen sterk in het tweede kwartaal van 2021, maar blijft negatief. Ook het ondernemersvertrouwen steeg, en komt voor het eerst sinds de coronauitbraak boven het nulpunt. Dat wil zeggen dat ondernemers per saldo meer positief dan negatief zijn over de toekomst. Zowel het beeld van consumentenvertrouwen als het ondernemersvertrouwen is in Noord-Holland vergelijkbaar met het landelijke beeld.
- Het UWV voorspelde in april 2021 sterke regionale banenkrimp in de sectoren horeca, verhuur en overige dienstverlening en cultuur, sport & recreatie. In de horeca verdwenen er in het eerste half jaar van 2021 bijvoorbeeld 120 banen door bedrijvendynamiek. Ook in de vervoersector (-70) en financiële sector (-30) verdwenen banen. De krimpsectoren vertegenwoordigen in de regio Kennemerland – wederom - 15 procent van de arbeidsmarkt. Daar staat tegenover dat ook de groeisector vervoer sterk vertegenwoordigd is in de regio Kennemerland. De vervoersector is met 55.778 banen in 2020 (18%) de grootste werkgever.
- In 2021 ontstonden in beide kwartalen meer nieuwe bedrijfsvestigingen in de Regio Kennemerland dan dat er verdwijnen. Dit zorgde in het tweede kwartaal voor een positief saldo van 940 banen, een hoger saldo dan in *heel* 2020. Met de toename stijgt ook het aandeel zzp'ers en het aantal banen.
- In de eerste helft van 2021 waren er 31 faillissementen in de regio Kennemerland. Dat is minder dan in eerdere jaren. Met name in de (detail)handelssector waren er veel faillissementen (22). De steunmaatregelen van de overheid houden waarschijnlijk het aantal faillissementen nog beperkt; de verwachting blijft dat het aantal faillissementen nog toeneemt als steunmaatregelen aflopen.

Sociaal-maatschappelijk

- De ontwikkeling van het aantal actieve cliënten in de jeugdhulpverlening verschilt per gemeente. Gedurende het tweede kwartaal van 2021 neemt het aantal cliënten in Heemstede en Bloemendaal toe. In Beverwijk is er een daling. In de resterende gemeenten is het aantal cliënten over 2021 (ongeveer) gelijk gebleven.
- Sinds 2018 tot de coronacrisis nam het aantal jongeren met jeugdhulp zonder verblijf in de deelnemende gemeenten continu toe. Tussen juli 2020 en januari 2021 is er sprake van een stabiel of dalend aantal cliënten in de regiogemeenten. Dit komt overeen met het landelijk beeld: in Nederland is er in deze periode een daling van 1 procent. In Zandvoort is de grootste daling zichtbaar (-7%).
- Het aantal Wmo-cliënten in de deelnemende gemeenten is stabiel dan het aantal cliënten in de jeugdzorg. In (bijna) alle deelnemende gemeenten uit de Regio Kennemerland zijn in juni 2021 twee procent minder Wmo-cliënten dan een half jaar eerder. Alleen in Beverwijk is het aantal cliënten met 2 procent toegenomen.
- Het aantal meldingen van openbare overlast is in het tweede kwartaal van 2021 toegenomen. Dit geldt voor alle deelnemende gemeente in de Regio Kennemerland, maar vooral voor Heemskerk en Heemstede. De meldingen van jeugdoverlast laten dezelfde toename in Q2 2021 zien. Bloemendaal en Heemskerk laten een andere trend zien, waar in het eerste kwartaal juist sprake was van een piek in het aantal meldingen. Ook landelijk zien we dezelfde politiecijfers terug. In het eerste kwartaal van 2021 – toen de avondklok deels van kracht was – lag het aantal meldingen van overlast door jongeren op het laagste punt sinds de uitbraak van de coronapandemie.

Samenvatting Corona Impact Monitor Regio Kennemerland augustus 2021 (2)

Sociaal-maatschappelijk

- Het aantal gegeven coronaboetes per 10.000 inwoners verschilt per gemeente. Het verschil in aantal boetes is deels te verklaren door verschil in problematiek (bijv. illegale feesten), aantal BOA's en toezichthouders in de gemeente. In de regiogemeenten zijn in 2021 tot 18 boetes per 10.000 inwoners door de boa's uitgedeeld. Dit is iets minder dan in 2020. In het eerste kwartaal zijn meer boetes uitgedeeld dan in de periode april tot juni 2021. Dit kwam door de invoering van de avondklok.
- Het aantal geregistreerde winkeldiefstallen, inbraken in woningen & bedrijven en gevallen van zakkenrollerij nam in het eerste kwartaal van 2021 verder af. Dit wordt aan corona gerelateerd. Zo wordt er meer ingebroken in schuurtjes en garageboxen omdat daar minder toezicht is. Ook corona-gerelateerde vormen van online oplichting (cybercriminaliteit) nemen toe.
- Het aantal meldingen van huiselijk geweld was in de Regio Kennemerland in het eerste kwartaal van 2021 zes procent lager dan in Q4 van 2020. Het lijkt er op dat de avondklok niet (direct) heeft geleid tot een toename in het aantal meldingen van huiselijk geweld. Eind april werd de avondklok afgeschaft, maar het aantal meldingen was in mei en juni in alle gemeenten even hoog als in april.
- Bij de Brede Centrale Toegang Kennemerland meldden zich in de eerste helft van 2021 gemiddeld 36 nieuwe daklozen per maand. Dit totaal aantal aanmeldingen bij de BCT (213) is even hoog als in de eerste helft van 2020 (216) en lager dan in 2019 (299). Dit getal zegt niet veel over het *gebruik* van de daklozenvoorziening, omdat het alleen om *instroom* van nieuwe daklozen gaat. Signaal vanuit het werkveld is dat de voorziening vrijwel vol zit, wat impliceert dat van veel daklozen die de afgelopen periode zich hebben aangemeld nog steeds gebruik maken van de voorziening.

Werk, inkomen en schulden

- Op de arbeidsmarkt is in alle gemeenten tussen januari en april 2021 een afname van het aantal WW-uitkeringen. Vanaf juli 2019 neemt het aantal uitkeringen langzaam toe en de coronacrisis heeft dit geaccelereerd. Wel is het aantal lopende WW-uitkeringen in alle zeven gemeenten nog steeds hoger dan destijds.
- In de agrarische- en ICT-sector nam het aantal WW-uitkeringen in de Regio Kennemerland met 14 en 9 procent het sterkst toe. Het grootste deel van de WW-ontvangers had voorheen een bedrijfseconomisch beroep (22%), was eerder manager (14%) of had een commercieel beroep (12%).
- In het eerste kwartaal van 2021 (meest recente cijfers) zijn er in de arbeidsmarktregio Kennemerland 5.050 openstaande vacatures. Vergeleken met het vierde kwartaal van 2020 is dat 20 procent meer. Landelijk steeg het aantal vacatures met 16 procent in het eerste kwartaal.
- De krapte op de arbeidsmarktregio Kennemerland is in het vierde kwartaal van 2020 afgenomen en vervolgens iets toegenomen in het eerste kwartaal van 2021 (meest recente cijfers). De spanning in de meeste branches neemt toe. De markt voor managers, dienstverlenende- en creatieve- en taalkundige beroepen is (zeer) ruim. In de ICT-branche, bij technische beroepen en in de zorg & welzijnssector neemt de krapte vooral toe.

Samenvatting Corona Impact Monitor Regio Kennemerland augustus 2021 (3)

Werk, inkomen en schulden

- In 2021 zijn er (tot nu toe) meer aanvragen voor schuldhulpverlening, en ook meer voor budgetregelingen. Het is onduidelijk of hier sprake is van een corona-effect.
- De ondernemers in de Regio Kennemerland lijken op basis van voorlopige cijfers minder gebruik te maken van de NOW3.2-regeling. In de hele regio zijn er 775 aanvragen geweest, waarvan 420 in de deelnemende gemeenten.
- In 2021 wordt er minder gebruikgemaakt van Tozo voor het aanvragen van bedrijfskapitaal dan voor de levensonderhoud-regeling. De aanvragen voor bedrijfskapitaal nemen in 2021 toe. De reden dat het aantal aanmeldingen lager ligt heeft te maken met de strengere aanmeldingsvoorwaarden.
- Het lijkt er op dat het aantal aangevraagde kwijtscheldingen voor belastingen in 2021 lager is dan het voorgaande jaar. Het is ingewikkeld om deze aanvragen door de tijd heen en per gemeente te vergelijken. Wel zijn er in de gemeente Beverwijk, Haarlem en Bloemendaal minder aanvragen dan een jaar eerder.

Woningmarkt

- *De cijfers voor het woningaanbod en de huizenprijzen blijven ongewijzigd sinds de vorige meting.*
- Het aantal aangevraagde bouwvergunningen fluctueert de afgelopen jaren erg. Voor het eerste semester van 2021 zijn er meer aanvragen dan in dezelfde periode een jaar eerder.
- In het eerste kwartaal van 2021 laten de CBS-cijfers een sterke afname in het aantal opgeleverde woningen zien. Het aantal verleende bouwvergunningen in kwartaal twee ligt nog lager dan in het eerste kwartaal. Uit cijfers van het CBS blijkt dat de bouwsector in Nederland in absolute en relatieve hoort bij de sectoren waar de meeste bedrijven bijkwamen in 2020.
- In de eerste helft van 2021 daalde het aantal actief woningzoekenden met 3 procent. Betrokkenen geven aan dat het lage aantal ingeschrevenen en actief woningzoekenden stabiliseert. De helft van alle actief woningzoekenden in de regio Kennemerland is jonger dan 28 jaar. Een opmerkelijke stijging is te zien het aantal aangevraagde urgenties voor sociale huur. In de eerste twee kwartalen van 2021 is het aantal aanvragen hoger dan alle vier de kwartalen van 2020. In het eerste kwartaal waren er 66 aanvragen en in het tweede kwartaal 56. Dit lijkt vooral door de gemeente Haarlem te komen.

Inhoudsopgave

In het rapport worden per thema de indicatoren besproken. De snelkoppelingen hieronder verwijzen naar de verschillende thema's en de bijlagen:

ECONOMIE (p. 8)

SOCIAAL-MAATSCHAPPELIJK (p. 18)

WERK, INKOMEN EN SCHULDEN(p. 29)

WONINGMARKT (p. 39)

BIJLAGEN (p. 46)

Hoofdstuk: Economie

In dit hoofdstuk worden de volgende indicatoren behandeld:

Consumentenvertrouwen

Ondernemersvertrouwen

Faillissementen

Werkgelegenheid

Bedrijvendynamiek

Economie: consumentenvertrouwen

Het consumentenvertrouwen (zie begrippenlijst voor definitie) is voor Noord-Holland in het tweede kwartaal van 2021 sterk gestegen van -20 in het eerste kwartaal naar -6. Ook de cijfers voor de achterliggende deelindicatoren *economisch klimaat* (-19) en *koopbereidheid* (3) zijn in het tweede kwartaal voor de Provincie Noord-Holland positiever dan in het eerste kwartaal. Het provinciale consumentenvertrouwen ligt in lijn met dat van Nederland.

Bij de start van de coronacrisis was er sprake van een sterke daling. Na een diepe dip in 2020 zien we de eerste positieve economische ontwikkelingen in het eerste kwartaal van 2021. Zo stelt de juniraming van het CPB dat de afname van besmettingen en toenemende vaccinatiegraad ervoor zorgen dat de Nederlandse economie zich in het eerste semester van 2021 heeft herstelt. Het IMF verwacht dat de gehele wereldeconomie in 2021 zal groeien (met 6%).

Volgens de Europese Commissie 'drukt' de besmettelijkere delta-variant het consumentenvertrouwen in de hele eurozone.

Absolute ontwikkeling score consumentenvertrouwen

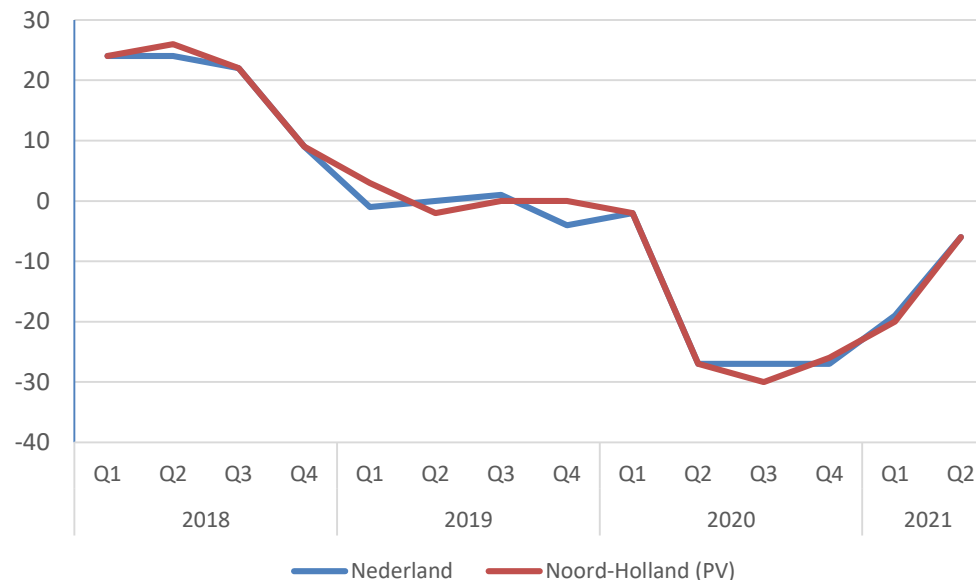

Economie: ondernemersvertrouwen

Vergelijkbaar met het consumentenvertrouwen (p. 11) meet CBS ook het ondernemersvertrouwen. Dit ontwikkelt zich in Noord-Holland vergelijkbaar als landelijk. Na een dieptepunt in het tweede kwartaal van 2020, steeg het vertrouwen in het laatste half jaar van 2020. Na een (zeer) kleine dip in het landelijke ondernemersvertrouwen zijn de saldi voor Nederland (2,3) en Noord-Holland (2,5) in Q2 van 2021 beide weer positief. Dat betekent dat meer ondernemers een positieve toekomstverwachting hebben dan een negatieve.

Ook in 2021 verschilt de impact van de crisis sterk per sector. Uit de Conjectuur Enquête Nederland (COEN) blijkt dat ondernemers in de bouw het meest optimistisch zijn over het economische klimaat, gevolgd door ondernemers in de groothandel en de autohandel ([Kamer van Koophandel](#)).

Na de lockdown van 15 december 2020 waren een aantal sectoren volledig gesloten, waaronder de horeca. Horecaondernemers waren daarom begin 2021 het somberst, maar sinds het tweede kwartaal zijn ondernemers hier een stuk minder pessimistisch ([CBS](#)). Reden hiervoor is de verbeterde omzetverwachting, omzetontwikkeling en de ontwikkeling van het economisch klimaat in het tweede kwartaal van 2021.

Absolute ontwikkeling score ondernemersvertrouwen

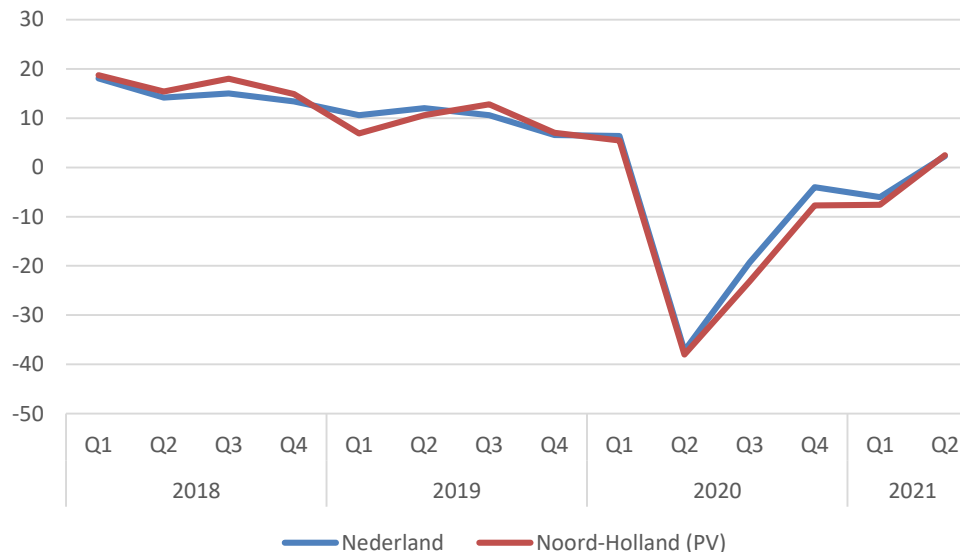

Economie: banen naar sector

Uit een UWV-prognose van januari 2021 blijkt dat tussen 2019 en 2021 vooral bij uitzendbureaus, horeca en industrie veel banen gaan verdwijnen. De zorg- en welzijnssector is de sector die het sterkst groeit door de coronacrisis.

In de regionale arbeidsmarktanalyse voor regio Kennemerland van het UWV van april 2021 bleek dat er zeer grote krimp van werkgelegenheid in de sectoren horeca, verhuur en overige zakelijke dienstverlening en cultuur, sport & recreatie wordt verwacht. Binnen de overige zakelijke dienstverlening ging vooral in de reisbranche werkgelegenheid verloren.

In de Regio Kennemerland vertegenwoordigen de drie genoemde krimpsectoren – net als in 2020 - 15 procent van de werkgelegenheid. De groeisector zorg is sterk vertegenwoordigd in de regio Kennemerland. De zorg is met 36.400 in 2020 (11%) een van de grootste werkgevers. Alleen de handel en vervoerssector zijn groter (respectievelijk 16 en 18%). Op de volgende pagina is te zien hoe de werkgelegenheid per gemeente zich verhoudt tot de regionale verdeling.

Op de volgende pagina is te zien hoe de werkgelegenheid per gemeente zich verhoudt tot de regionale verdeling.

In Zandvoort en in iets mindere mate in Bloemendaal zijn ten opzichte van de regionale verdeling de cultuursector en de horeca sterk vertegenwoordigd. De voorspelling is dat de werkgelegenheid in deze gemeenten meer dan in de andere gemeenten negatieve gevolgen van de coronacrisis zal ondervinden.

In Heemstede zijn relatief veel banen in de overige zakelijke diensten, maar het aandeel horeca is kleiner dan gemiddeld.

Aandeel banen (%) naar sector Regio Kennemerland (2020)*

	Aandeel
Vervoer en opslag	18%
Handel	16%
Gezondheids- en welzijnszorg	11%
Industrie	9%
Specialistische zakelijke dienstverlening	9%
Verhuur en overige zakelijke dienstverlening	7%
Horeca	6%
Onderwijs	5%
Bouw	4%
Openbaar bestuur	4%
ICT	4%
Cultuur, sport en recreatie	2%
Overige zakelijke dienstverlening	2%
Financiële instellingen	1%
Landbouw	1%
Totaal	100%

*2020 is het meest recente peiljaar

Economie: regionale specialisatie naar aantal banen

Regionale specialisatie arbeidsmarkt per gemeente (2021)*

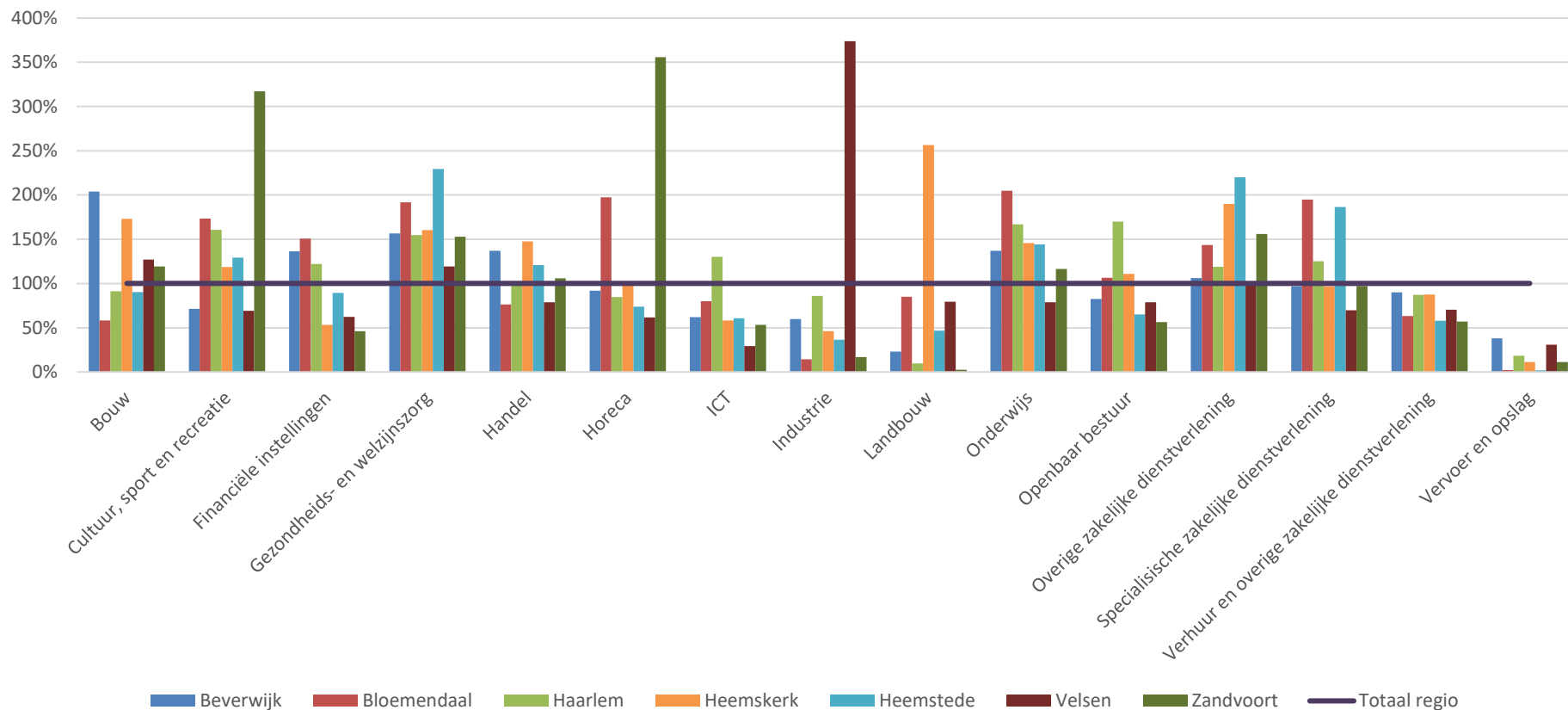

*2021 is het meest recente peiljaar

Leeswijzer: in Beverwijk is de staaf bij bouw ongeveer 200%. Dat betekent dat het aandeel van de bouwsector in Beverwijk twee keer zo groot is als het aandeel van de bouwsector in de Regio Kennemerland gemiddeld. De lijn voor het regiototaal is gebaseerd op de regio inclusief Uitgeest en Haarlemmermeer. Daardoor hebben alle deelnemende gemeenten bij landbouw en vervoer & een staaf onder het regionale gemiddelde.



Economie: bedrijvendynamiek vestigingen

Het Landelijk Informatiesysteem van Arbeidsplaatsen (LISA) brengt via haar monitor vestigendynamiek zoveel mogelijk de actuele ontwikkelingen van bedrijvigheid in beeld (zie in de bijlage begrippenlijst meer over de methodiek).

In 2020 komen er in de Regio Kennemerland elk kwartaal meer bedrijfsvestigingen bij dan dat er verdwijnen. Deze trend zet zich in 2021 voort. Vanaf het tweede kwartaal in 2020 ligt het saldo steeds hoger. In het eerste kwartaal verdwenen er 1.610 vestigingen in de Regio Kennemerland en kwamen er 2.390 nieuwe vestigingen bij. Per saldo kwamen er in het tweede kwartaal dus 780 bedrijven bij. Met deze stijging ligt het saldo hoger dan in heel 2020.

Zzp'ers zijn voor een groot deel verantwoordelijk voor de continue toename van het aantal vestigingen. Op 4 juni rapporteerde de Kamer van Koophandel dat het aantal startende ondernemingen tussen mei 2020 en mei 2021 met 8 procent was toegenomen. Hiermee is het aantal startende ondernemers weer op het 'normale' niveau gekomen van voor de coronapandemie. Dit onderstreept het vertrouwen in de economie dat onder ondernemers terugkeert. Op de volgende pagina's staan figuren over de aan de vestigingen gerelateerde bedrijvigheid en wordt ingegaan op de ontwikkelingen per sector en per gemeente.

Ontwikkeling aantal vestigingen Regio Kennemerland

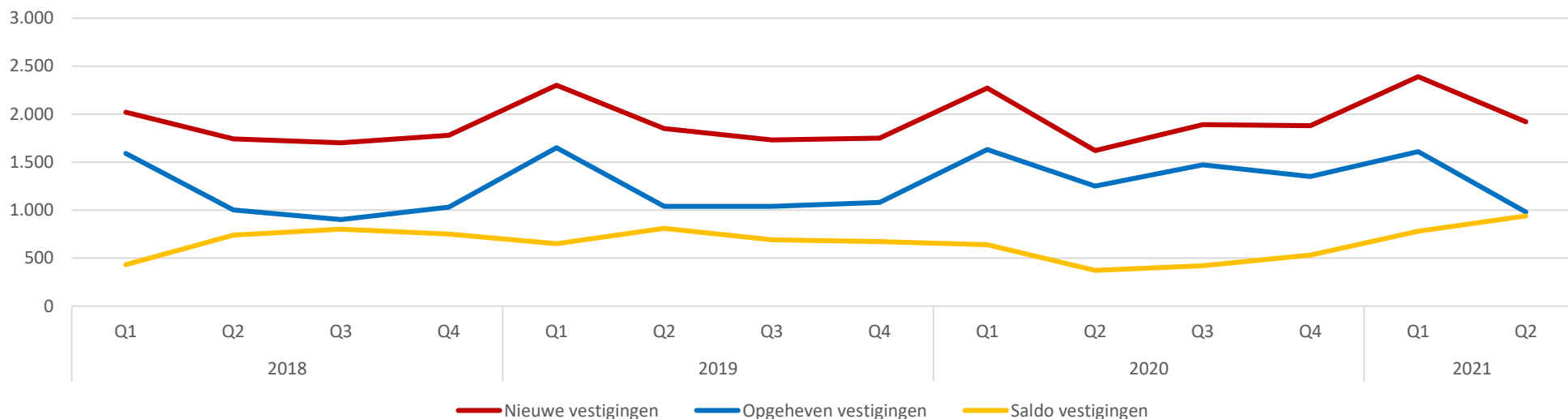

Bron: LISA

Economie: bedrijvendynamiek banen

In het eerste kwartaal van 2021 verdwenen er 3.210 banen en kwamen er 3.620 banen bij door het verdwijnen en ontstaan van bedrijfsvestigingen. Per saldo kwamen er dus 410 banen bij in het eerste kwartaal.

Het saldo in de eerste kwartalen van 2021 ligt hoger dan het gemiddelde van 2020, toen met name het tweede kwartaal een duidelijke dip liet zien.

Het feit dat er minder banen bijkomen dan vestigingen, duidt op een afname van de gemiddelde omvang van bedrijven en onderschrijft het beeld dat het aantal ZZP-ers toeneemt.

Belangrijke kanttekening: de hier gepresenteerde cijfers gaan alleen over de werkgelegenheid bij nieuwe of opgeheven vestigingen. Werkgelegenheidsontwikkeling binnen bedrijven is hier niet in beeld. Deze kan indirect worden afgelezen aan het aantal WW-uitkeringen en vacatures.

Ontwikkeling aantal banen gerelateerd aan nieuwe en opgeheven bedrijfsvestigingen Regio Kennemerland

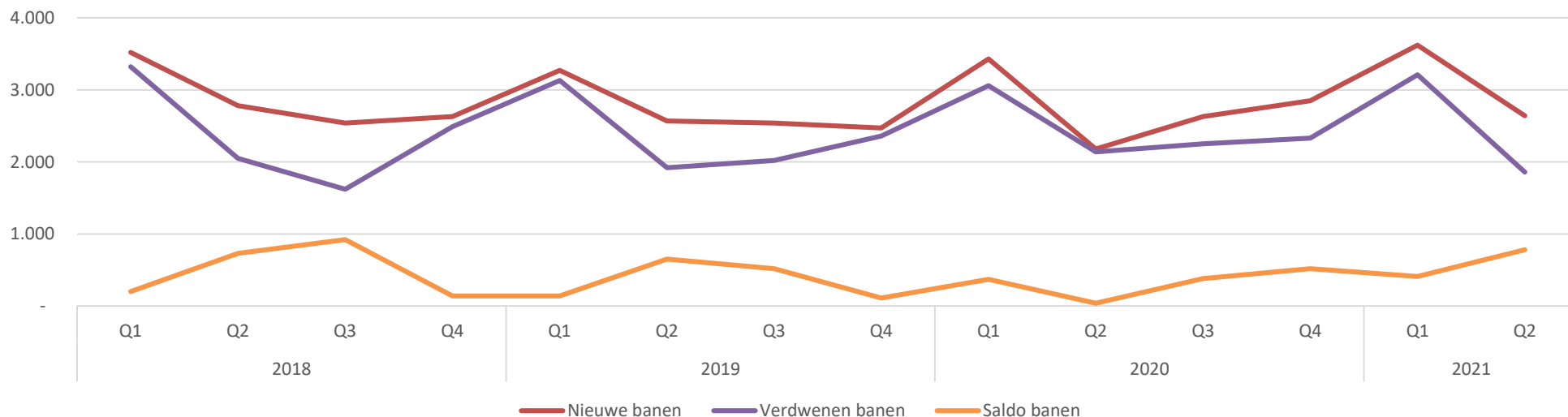

Economie: bedrijvendynamiek naar sector

In het eerste semester van 2021 nam per saldo in geen enkele sector in de Regio Kennemerland het aantal instellingen af. Een groot deel van de toename van vestigingen in het eerste semester zit in de sectoren handel (340), onderwijs (150), zorg (120) en bouw (280). De ontwikkeling van de aan bedrijvendynamiek gerelateerde banen laat iets genuanceerder beeld zien. Hier zijn wel sectoren die een afname in banen laten zien. Bij de financiële instellingen verdwenen er in het eerste semester 30 banen. Ook in de horeca (-120) en vervoer & opslag (-70) verdwenen banen. Dat dit niet zichtbaar is in afname van vestigingen hangt samen met de toename van zzp'ers ([artikel CBS](#)). In de handelssector kwamen er 360 banen bij. Ook in het onderwijs (140), de zorg (130) en bouw (180) steeg het aantal banen als gevolg van bedrijvendynamiek.

Ontwikkeling aantal vestigingen en gerelateerde banen Regio Kennemerland*

	Vestigingen							Banen						
	2018		2019		2020		2021	2018		2019		2020		2021
	Semester 1	Semester 2	Semester 1	Semester 2	Semester 1	Semester 2	Semester 1	Semester 1	Semester 2	Semester 1	Semester 2	Semester 1	Semester 2	Semester 1
Bouw	190	220	230	210	210	130	280	230	200	180	200	230	120	180
Cultuur sport en recreatie	50	60	70	50	-10	10	40	40	0	60	50	-50	10	40
Financiële instellingen	0	10	0	0	-10	-10	0	10	10	-70	-10	10	-80	-30
Handel (groothandel en detailhandel)	50	110	170	130	280	310	340	-270	-220	-180	-50	60	490	360
Horeca	50	90	70	90	10	30	30	40	60	30	-20	-50	-20	-120
Industrie en nutsbedrijven	30	50	50	40	10	40	70	-50	30	70	-40	-10	40	80
Informatie en communicatie	100	100	100	40	30	20	120	90	150	0	-130	-10	-10	40
Landbouw	-10	10	0	0	0	10	0	-10	0	0	20	0	10	0
Onbekend	0	0	0	0	0	0	0	0	0	-20	-40	-10	0	-10
Onderwijs	150	140	180	120	120	160	150	170	130	170	150	50	140	140
Overheid	0	0	0	0	0	0	0	0	0	-10	0	0	-10	0
Overige diensten	10	20	60	70	40	40	50	-40	30	40	50	10	20	50
Vervoer en opslag	70	100	80	70	60	70	80	40	-20	100	-40	110	-10	-70
Zakelijke diensten	340	460	360	390	170	20	420	280	490	230	290	60	60	380
Zorg	140	170	130	150	90	140	120	420	200	160	200	20	130	130
Totaal	1.170	1.540	1.500	1.360	1.000	970	1.700	950	1.060	760	630	420	890	1.170

*uitkomsten zijn afgerond op tientallen. Daardoor kan het totaal verschillen van de optelling van sectoren.

Economie: bedrijvendynamiek per gemeente

Over het algemeen groeit het aantal vestigingen in de aan de monitor deelnemende gemeenten. In het vierde kwartaal was dit in alle gemeenten het geval. Over heel 2020 nam het aantal bedrijfsvestigingen in alle aan de monitor deelnemende gemeenten toe. Desondanks is de werkgelegenheidsontwikkeling die hiermee gepaard gaat in Beverwijk (daling van 80 banen), Bloemendaal (-20) en Zandvoort (-10) negatief. In Velsen (stijging van 280 banen) en Haarlem (130) kwamen er in absolute zin het meeste banen bij door het ontstaan en verdwijnen van bedrijfsvestigingen.

Ontwikkeling aantal vestigingen per gemeente*

	2018				2019				2020			
	Q1	Q2	Q3	Q4	Q2	Q2	Q3	Q4	Q1	Q2	Q3	Q4
Beverwijk	20	50	40	50	60	20	50	30	30	30	50	30
Bloemendaal	30	20	20	30	30	20	10	30	10	0	0	10
Haarlem	160	240	270	300	260	300	260	240	210	120	100	160
Heemskerk	30	40	50	20	30	30	20	50	20	10	20	20
Heemstede	30	20	50	20	30	30	30	10	30	10	-10	20
Velsen	30	90	110	90	90	100	60	60	80	30	70	70
Zandvoort	0	10	20	10	10	30	30	20	20	10	10	0
Regio Kennemerland	440	740	820	750	660	810	700	680	620	370	410	550

Ontwikkeling aantal banen door ontstaan/verdwijnen vestigingen per gemeente

Beverwijk	-100	-10	30	-40	0	-40	100	60	-40	-70	50	-20
Bloemendaal	100	70	20	70	0	30	0	20	-10	10	-20	0
Haarlem	170	210	260	180	220	260	190	-10	60	-100	90	80
Heemskerk	-20	40	80	-10	-30	30	-10	60	30	-20	10	30
Heemstede	40	20	60	-30	-10	40	80	-60	20	20	30	20
Velsen	10	130	120	70	10	130	60	0	50	20	90	120
Zandvoort	20	-20	-10	0	-20	30	40	40	0	0	10	-20
Regio Kennemerland	200	750	930	140	150	630	520	120	370	40	370	510

*uitkomsten zijn afgerond op tientallen. Daardoor kan het totaal verschillen van de optelling van sectoren.

Economie: faillissementen

In het tweede kwartaal gingen 31 bedrijven in de Regio Kennemerland failliet. Dit is meer dan in het eerste kwartaal van 2021 (12) en 2020 (23). In totaal waren er 43 regionale faillissementen in de eerste helft van 2021. Dat is minder dan in alle voorgaande jaren.

De helft van de faillissementen (51%) in de Regio Kennemerland was in de handelssector. Ook de sectoren bouw (14%) en specialistische zakelijke dienstverlening (9%) nemen een groot deel van de faillissementen in de regio voor hun rekening.

Het hoge aantal faillissementen in het tweede kwartaal van 2021 sluit niet aan bij de bevindingen van het CBS, dat landelijk in juni minder faillissementen registreerde dan in mei. Genoemd wordt dat dit lage aantal niet los te zien is van de noodsteun van de overheid.

De Nederlandse economie doet het op Europees niveau zelfs beter dan veel andere landen (CBS). Dit kan waarschijnlijk deels verklaard worden door de afgegeven noodpakketten als NOW en Tozo. Begin 2021 heeft de regering voor nog eens 7,6 miljard aan steunpakketten afgegeven. De Nederlandsche Bank stelt wel dat zonder steun van de overheid het aantal mkb-bedrijven met liquiditeitsproblemen zonder steun waarschijnlijk maar beperkt hoger was uitgekomen.

Verder worden faillissementen op basis van eigen aangifte sneller verwerkt door de rechtbank dan faillissementsverzoeken van crediteuren. Aan het laatste type faillissementen gaan namelijk meer procedures en toetsing vooraf waardoor faillissementen vertraagd zichtbaar worden. Daarnaast stoppen veel bedrijven niet door een faillissement, maar door een bedrijfsbeëindiging. De verwachting is nog steeds dat als noodmaatregelen wegvallen er een snelle toename van faillissementen in Q4 2021 volgt. Dit blijkt uit de Bijzonder Beheer Barometer van februari 2021.

Aantal faillissementen per gemeente

	2018				2019				2020				2021	
	Q1	Q2	Q3	Q4	Q1	Q2	Q3	Q4	Q1	Q2	Q3	Q4	Q1	Q2
Beverwijk	4	4	2	6	3	2	4	1	1	2	1	1	0	2
Bloemendaal	0	0	0	0	0	1	1	0	0	1	1	1	0	0
Haarlem	5	3	10	7	1	13	7	10	2	10	1	3	5	16
Heemskerk	1	0	3	0	0	1	1	0	2	1	0	0	0	1
Heemstede	0	0	3	0	3	2	2	3	1	1	0	0	0	2
Velsen	3	2	2	1	3	3	2	0	5	3	0	0	2	2
Zandvoort	5	1	1	2	0	1	0	0	1	1	0	1	0	0
Regio Kennemerland*	28	21	34	33	13	36	30	27	23	37	16	13	12	31

*Regio is inclusief Haarlemmermeer en Uitgeest

	2018				2019				2020				2021	
	Q1	Q2	Q3	Q4	Q1	Q2	Q3	Q4	Q1	Q2	Q3	Q4	Q1	Q2
Bouw	3	1	6	2	2	3	1	3	1	7	1	2	4	2
Cultuur, sport en recreatie	0	1	1	0	0	0	1	0	1	0	1	0	0	0
Financiële instellingen	5	1	2	3	3	1	4	4	2	3	0	0	0	0
Gezondheids- en welzijnzorg	0	0	1	0	0	0	0	0	0	4	0	0	0	1
Handel	14	8	13	12	3	21	13	10	7	5	3	4	3	19
Horeca	1	1	0	9	1	3	0	0	0	1	4	3	1	0
ICT	1	0	1	1	0	1	0	2	0	3	0	0	0	1
Industrie	2	4	3	1	0	0	3	4	2	2	1	0	0	2
Onderwijs	0	0	1		0	0	0	0	0	0	1	0	1	0
Overige zakelijke dienstverlening	0	0	1	1	0	1	0	0	0	0	0	1	1	0
Specialistische zakelijke dienstverlening		1	3	3	1	2	3	2	2	2	1	1	0	4
Verhuur en overige zakelijke dienstverlening	1	1	0	1	0	2	3	1	2	4	4	1	1	1
Vervoer en opslag	1	3	2	0	3	2	2	1	6	6	0	1	1	1
Totaal	28	21	34	33	13	36	30	27	23	37	16	13	12	31

Hoofdstuk: sociaal- maatschappelijk

In dit hoofdstuk worden de volgende indicatoren behandeld:

Jeugdhulpverlening

Wmo

Overlast

Corona-gerelateerde bekeuringen

Diefstal en inbraak

Huiselijk geweld

Maatschappelijke opvang

Sociaal-maatschappelijk: jeugdhulpverlening

In juni 2021 is het aantal cliënten in de jeugdhulpverlening in vijf van de zeven deelnemende gemeenten vergelijkbaar met de periode vlak voor corona (december 2019). Alleen in Heemstede (+20%) en Bloemendaal (+12%) nam het aantal cliënten sterk toe. In Zandvoort is er sprake van een daling van 2 procent.

Gedurende 2021 zijn er in de regio veel schommelingen in het aantal cliënten te zien en is er geen eenduidige ontwikkeling te ontwaren. Zo is er in Beverwijk sprake van een duidelijke daling in het tweede kwartaal, maar blijft in dezelfde periode in Heemstede en Bloemendaal de trend van toename doorzetten.

Aantal actieve cliënten
jeugdhulpverlening per gemeente*

	dec-18	dec-19	dec-20	jun-21
Beverwijk	807	845	844	820
Bloemendaal	454	480	489	537
Haarlem	2.749	2.983	2.996	3.023
Heemstede	472	524	562	625
Heemskerk	749	779	684	729
Velsen	1.396	1.442	1.499	1.492
Zandvoort	229	253	251	247

*De cijfers worden doorlopend met terugwerkende kracht bijgewerkt. Data in dashboards kan daardoor licht verschillen van bovenstaande tabel.

Ontwikkeling (%) actieve cliënten jeugdhulpverlening in 2021 (januari 2020=100)

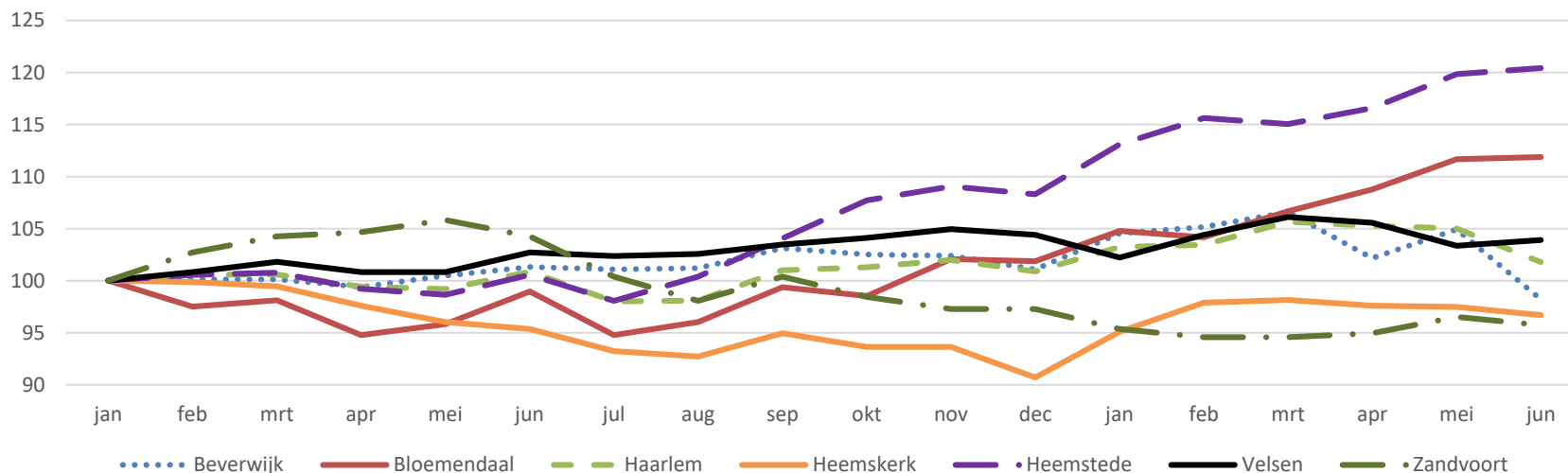

Bron: gemeenten

Sociaal-maatschappelijk: jongeren met jeugdhulp

Er zijn zorgen over de mentale gezondheid van jongeren. Zo merkt de Kindertelefoon weinig van de versoepelingen van het kabinet (Trouw). Het aantal telefoontjes over zelfbeschadiging en suïcidale en depressieve gedachten blijft namelijk stijgen en er bellen kinderen met (nieuwe) klachten over uitzichtloosheid. Het Trimbos-instituut stelt dat het gebrek aan- en het veranderen van structuur gevolgen kan hebben voor het mentale welbevinden van jongeren. In 2021 heeft de Kindertelefoon een hulplijn voor jongvolwassenen geopend. Hier kunnen ze naartoe bellen 'als het even niet lekker gaat'.

In de jeugdhulp is er een onderscheid te maken tussen jongeren die voor de hulp elders verblijven dan thuis (intramuraal zorg, hierna 'met verblijf') en jongeren die niet in een instelling verblijven ('zonder verblijf').

In de Regio Kennemerland nam het aantal jongeren in de jeugdhulp zonder verblijf tussen januari 2018 en januari 2021 met 53 procent toe tot 9.805 cliënten. Tussen juli 2020 en januari 2021 is er sprake van een stabiel of dalend aantal cliënten in de regiogemeenten. Dit ligt in lijn met het landelijk beeld: in Nederland is er in deze periode een daling van 1 procent. De grootste daling is zichtbaar in Zandvoort (7%).

In de Regio Kennemerland zijn 825 cliënten in de jeugdzorg mét verblijf. Dit zijn er 7 procent minder dan in januari 2018. Vanwege het lage aantal cliënten is het niet zinvol om de relatieve ontwikkelingen weer te geven. De jeugdhulp zonder verblijf lijkt te zijn afgenomen in de tweede helft van 2020: alleen in Zandvoort en Beverwijk is er een lichte toename.

Ontwikkeling (%) jeugdhulp zonder verblijf per gemeente (januari 2018=100)

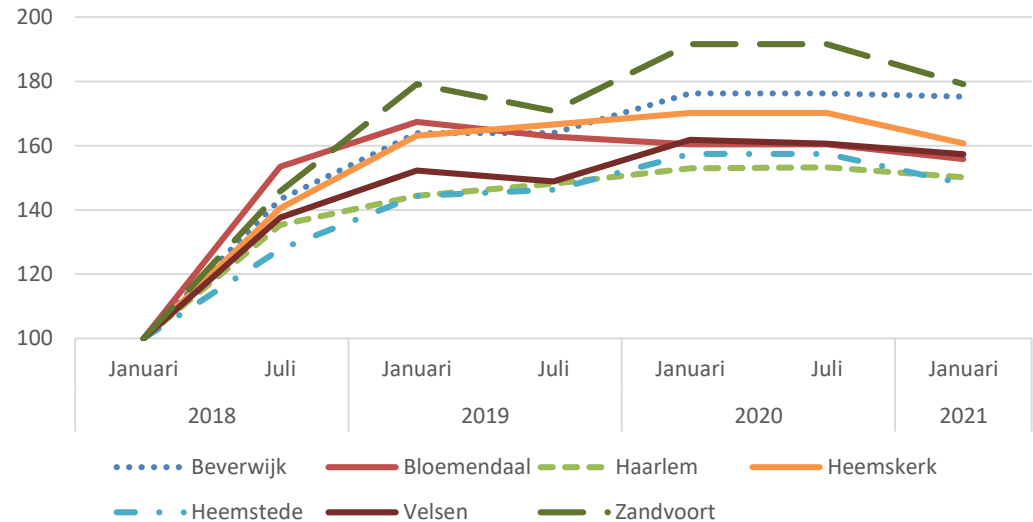

Aantal cliënten jeugdhulp met verblijf per gemeente

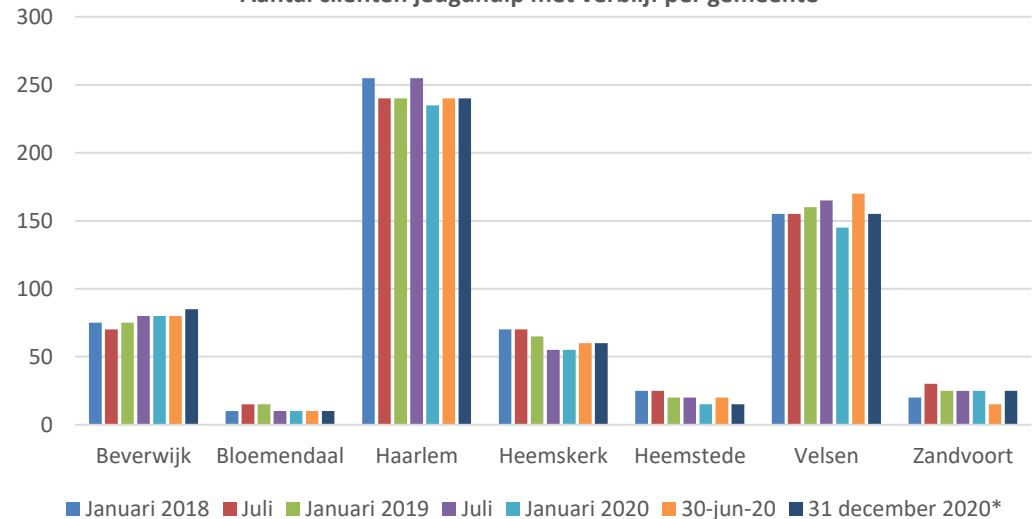

*voorlopige cijfers.

Bron: CBS

Sociaal-maatschappelijk: Wmo

In opdracht van het Rijk en VNG Realisatie heeft Andersson Elffers Felix de rapportage Meerkosten in het sociaal domein ten gevolge van corona opgesteld. Hieruit bleek dat een deel van de Wmo-zorg na de corona-uitbraak was stilgelegd en dat sommige cliënten hulp hebben stopgezet.

In (bijna) alle deelnemende gemeenten uit de Regio Kennemerland zijn in juni 2021 twee procent minder Wmo-clieënten dan een half jaar eerder. Alleen in Beverwijk is het aantal cliënten met 2 procent toegenomen.

Aantal actieve cliënten* Wmo per gemeente

	dec-18	dec-19	dec-20	jun-21
Beverwijk	1.520	1.793	1.843	1.881
Bloemendaal	1.280	1.386	1.372	1.379
Haarlem	9.370	10.017	10.176	9.807
Heemskerk	2.596	2.797	2.817	2.776
Heemstede	1.797	1.840	1.794	1.732
Velsen	4.155	4.386	4.544	4.488**
Zandvoort	1.166	1.269	1.294	1.242

*de gebruikte definitie verschilt soms licht per gemeente. Bovenstaande cijfers geven een globaal inzicht in de ontwikkelingen en de omvang en worden doorlopend met terugwerkende kracht bijgewerkt. Data in dashboards kan daardoor licht verschillen van bovenstaande tabel.

** Door een aanbesteding Hulp bij het Huishouden was de eindstand in december 2020 een stuk lager. De 600 personen die deze HBH-voorziening kregen, zijn in januari 2021 weer ingestroomd.

Ontwikkeling (%) actieve cliënten Wmo in 2020-2021 per gemeente (januari=100)

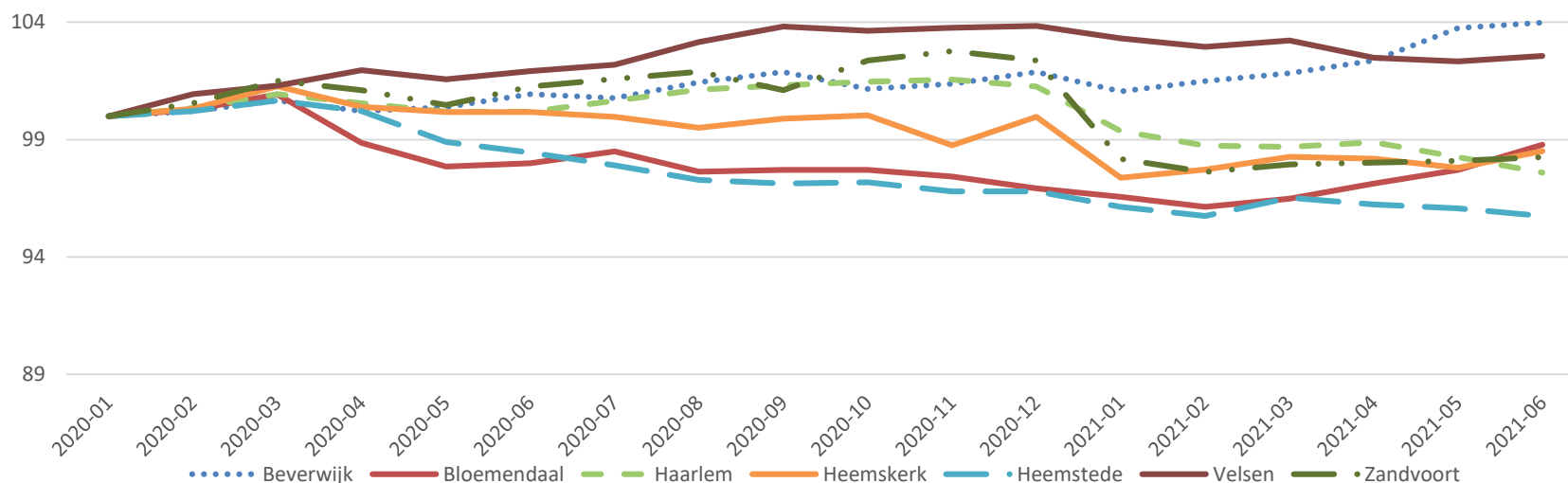

Sociaal-maatschappelijk: meldingen overlast jeugd

Landelijke politiecijfers laten zien dat er in het eerste kwartaal van 2021 – waar deels de avondklok van kracht was – het aantal meldingen van overlast door jongeren op het laagste punt ligt sinds de uitbraak van de coronapandemie.

Ook in de Regio Kennemerland (afgezien van Bloemendaal) was een grote afname in het eerste kwartaal. In het tweede kwartaal nemen de overlastmeldingen weer toe. In Haarlem (van 207 naar 360), Beverwijk (75 naar 130) en Zandvoort (van 30 naar 69) zijn in het tweede kwartaal duidelijk meer meldingen dan in het eerste kwartaal.

Bloemendaal en Heemskerk laten een andere trend zien, waar in het eerste kwartaal juist sprake was van een piek in het aantal meldingen.

Het aantal meldingen in alle gemeenten – behalve Beverwijk – is in het eerste kwartaal van 2021 hoger dan in dezelfde periode in 2019 en 2020, toen er nog geen coronamaatregelen waren.

In Q2 2021 was het aantal overlastmeldingen lager dan dezelfde periode in 2020. Toen was de eerste lockdown die zorgde voor een grote toename in meldingen.

Ontwikkeling (%) meldingen overlast jeugd per gemeente (Q1 2018=100)

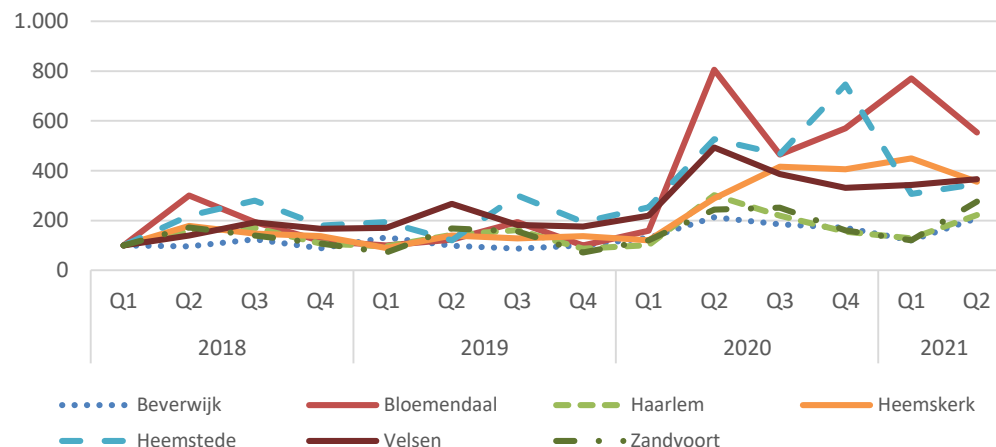

Aantal meldingen overlast jeugd per gemeente

	2019				2020				2021	
	Q1	Q2	Q3	Q4	Q1	Q2	Q3	Q4	Q1	Q2
Beverwijk	82	61	54	62	81	132	115	106	75	130
Bloemendaal	17	21	33	17	27	137	79	97	131	94
Haarlem	156	231	261	141	164	489	356	251	207	360
Heemskerk	34	53	49	52	46	110	158	154	171	135
Heemstede	29	18	45	29	38	79	70	112	46	52
Velsen	99	155	106	102	127	286	224	192	199	212
Zandvoort	18	42	39	18	30	61	63	40	30	69

Bron: Politie



Sociaal-maatschappelijk: meldingen openbare overlast

In het eerste kwartaal van 2021 waren er 918 meldingen in de regio. Dat is 14 procent minder dan een jaar eerder (Q1 2020).

Net als het aantal meldingen van jeugdoverlast (p.23), zijn ook de meldingen van openbare overlast in het tweede kwartaal in 2021 toegenomen. Dit geldt voor alle deelnemende gemeente in de Regio Kennemerland, maar in het bijzonder voor Heemskerk en Heemstede. Toch zijn ook het aantal meldingen in het tweede kwartaal (1.126) 14 procent minder dan een jaar geleden (1.297).

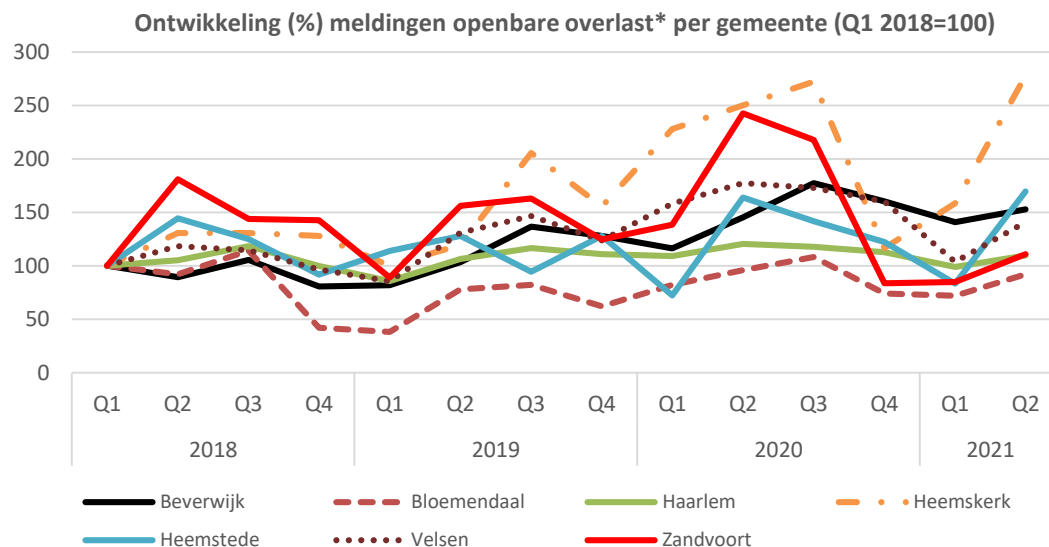

*bij openbare overlast gaat het om openbare dronkenschap, overlast van verwarde personen, alcohol- en drugsoverlast en overlast door zwervers

Aantal meldingen openbare overlast per gemeente

	2019				2020				2021	
	Q1	Q2	Q3	Q4	Q1	Q2	Q3	Q4	Q1	Q2
Beverwijk	76	96	127	119	108	135	165	149	131	142
Bloemendaal	19	39	41	31	41	48	54	37	36	46
Haarlem	423	525	574	546	537	593	581	556	488	541
Heemskerk	36	43	74	56	82	90	98	42	57	100
Heemstede	41	46	34	46	26	59	51	44	30	61
Velsen	94	144	161	136	174	195	190	176	114	155
Zandvoort	65	114	119	91	101	177	159	61	62	81

Sociaal-maatschappelijk: bekeuringen gerelateerd aan coronamaatregelen

In de deelnemende gemeenten zijn in de maanden januari, februari en maart 2021 door de gemeente de meeste boetes uitgedeeld. Dit heeft te maken met de lockdown en de avondklok. Hierbij werden ook de regels voor handhaving aangescherpt. Er werden veel waarschuwingen gegeven voor het overtreden van hygiënemaatregelen (het niet dragen van een mondkapje). Als men deze regel overtrad, werd er niet snel een boete uitgedeeld. Wel werden er in sommige gemeenten relatief veel boetes uitgedeeld als men zich in groepsverband met meer mensen ophield dan was toegestaan.

Overigens biedt dit niet een compleet beeld van de boetes; een groot deel van de boetes wordt niet uitgeschreven door de gemeente, maar door de politie.

Het aantal uitgeschreven boetes verschilt per gemeente in de Regio Kennemerland. Gemeenten zetten vooral in op eerst waarschuwen, zeker als de overtreding niet moedwillig is. Het verschil in aantal boetes is deels te verklaren door verschil in problematiek, aantal BOA's en toezichthouders in de gemeente. Velsen (21) en Heemskerk (18) deelden naar verhouding de meeste boetes uit per 10.000 inwoners.

Aantal door gemeente uitgedeelde coronaboetes

	Jan	Feb	Mrt	Apr	Mei	Jun	Totaal	Per 10.000 inwoners
Beverwijk	7	11	1	3	18	0	40	10
Bloemendaal*				24			24	10
Haarlem	51	61	66	14	2	0	194	12
Heemskerk*				60			60	18
Heemstede*				13			13	5
Velsen	7	32	70	32	0	0	141	21
Zandvoort	2	4	11	2	0	0	19	11
Totaal deelnemende gemeenten							491	13

*deze cijfers zijn niet per maand uitgesplitst en laten het beeld over de eerste helft van het jaar zien.

Aantal uitgedeelde coronaboetes door politie*

Bloemendaal (van 25-01 tot 26-07)	179
Heemstede (van 25-01 tot 26-07)	118
Zandvoort (van 25-01 tot 26-07)	105
Velsen	610

*cijfers voor Haarlem, Heemskerk en Beverwijk ontbreken.

Sociaal-maatschappelijk: diefstal en inbraak

De afname van het aantal woninginbraken in de regio Kennemerland zet zich door in 2021. Ook landelijk ziet de Politie een afname van woninginbraken. Dit wordt aan corona gerelateerd. Er is wel een verschuiving zichtbaar naar inbraken in garageboxen en schuurtjes omdat daar minder toezicht is. Het Centrum voor Criminaliteitspreventie en Veiligheid waarschuwt voor toegenomen cybercriminaliteit. Hierbij komen inmiddels ook coronagerelateerde vormen van oplichting voor. Waar inbraak vóór corona het meest registreerde incidenttype was, is dat nu winkeldiefstal. Winkeldiefstal is, net als inbraak bij bedrijven en zakkenrollerij, ook weer licht aan het toenemen vanaf het eerste kwartaal.

In vergelijking met het eerste kwartaal van 2021 waren er in het tweede kwartaal 30 procent meer winkeldiefstallen. Ondanks een grote relatieve toename in zakkenrollerij blijft het totale aantal incidenten laag (36).

Op de volgende pagina zijn de ontwikkelingen van het aantal meldingen van diefstal en inbraak per gemeente in kaart gebracht. Met uitzondering van Bloemendaal en Zandvoort nam het aantal diefstallen en inbraken in alle gemeenten toe in het tweede kwartaal. In het eerste kwartaal nam het aantal incidenten in de alle gemeenten af.

Aantal geregistreerde incidenten Regio Kennemerland

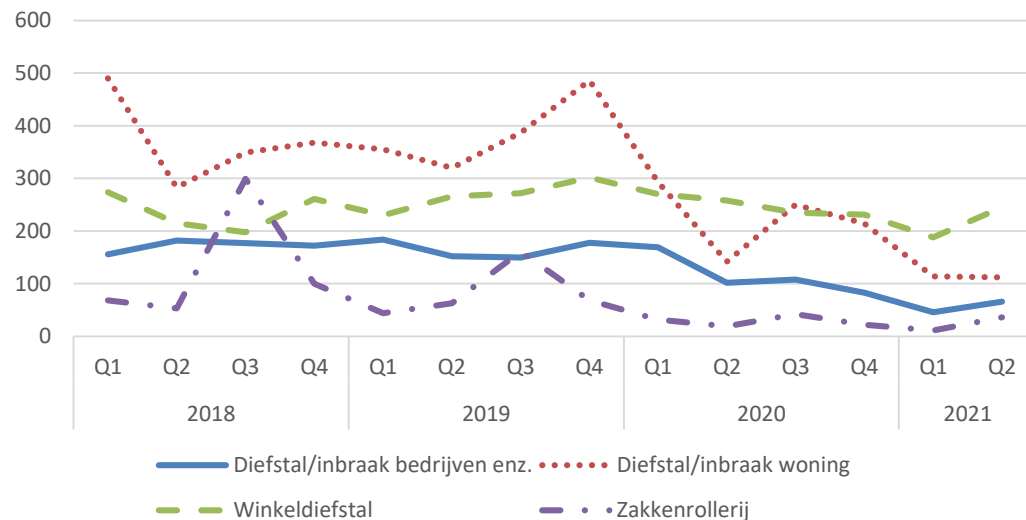

Sociaal-maatschappelijk: diefstal en inbraak

Aantal geregistreerde incidenten diefstal, inbraak en zakkenrollerij

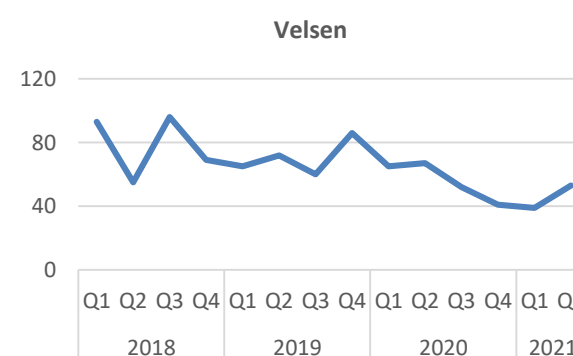
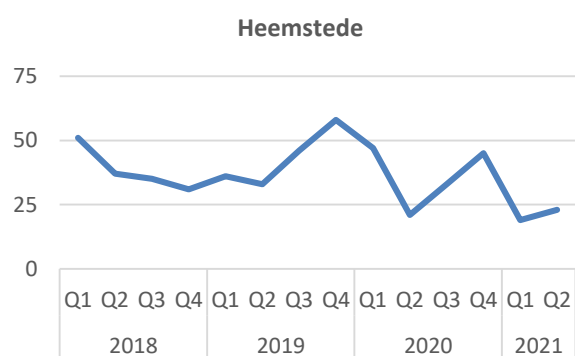
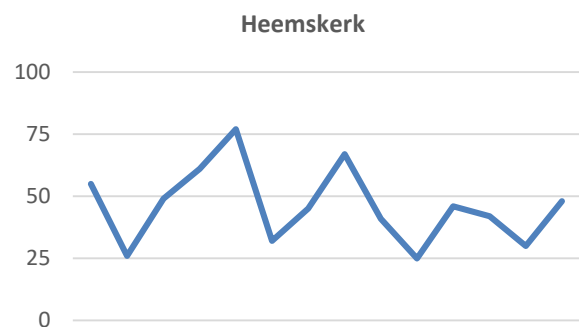
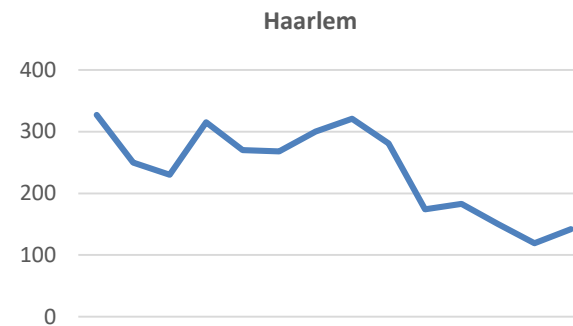
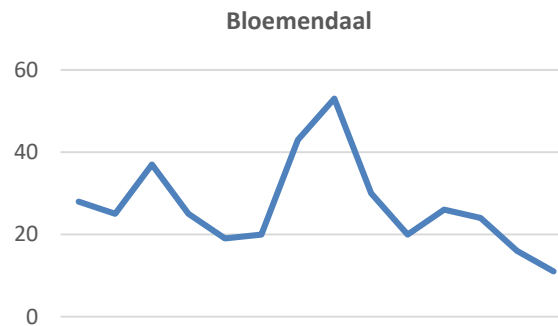
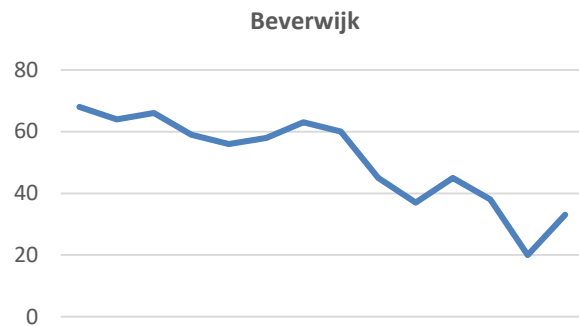

Bron: Politie



Sociaal-maatschappelijk: meldingen huiselijk geweld

In het tweede kwartaal van 2021 waren er in de Regio Kennemerland 366 politiemeldingen van huiselijk geweld. De verwachte toename in meldingen lijkt daarmee definitief uit te blijven. Het aantal meldingen zit op het niveau van 2020, en over heel 2020 waren er 27 procent minder meldingen dan een jaar eerder.

De Rijksoverheid is in april 2020 gestart met een landelijke campagne tegen huiselijk geweld tijdens de coronacrisis. Daarnaast heeft Veilig Thuis een chatfunctie geïmplementeerd. De achterliggende gedachte was dat mensen meer thuiswerken en leven, terwijl sociale contacten en afleiding afnemen. De kans op spanningen thuis – en daarmee de kans op huiselijk geweld – leek daardoor groter. Daarbij is de kans op detectie juist kleiner doordat mensen elkaar minder treffen bij sociale gelegenheden als verjaardagen, school of sport.

Om deze redenen zou verwacht kunnen worden dat het aantal meldingen hoger zou na de invoering van de avondklok in januari 2021. Het lijkt er op dat de avondklok niet (direct) heeft geleid tot een toename in het aantal meldingen van huiselijk geweld in het eerste kwartaal. Eind april werd de avondklok afgeschaft, maar het aantal meldingen was in mei en juni in alle gemeenten even hoog als in april.

Aantal meldingen en ontwikkeling huiselijk geweld per gemeente

	2019				2020				2021	
	Q1	Q2	Q3	Q4	Q1	Q2	Q3	Q4	Q1	Q2
Beverwijk	29	62	45	55	39	37	24	27	32	38
Bloemendaal	12	15	14	4	6	11	7	8	7	8
Haarlem	117	150	127	150	127	148	121	109	107	132
Heemskerk	32	40	35	30	23	22	29	27	15	18
Heemstede	16	8	7	6	9	7	5	8	4	11
Velsen	43	65	62	68	38	55	45	47	43	57
Zandvoort	28	18	20	20	14	22	16	12	13	21
Regio Kennemerland	375	466	436	435	352	404	331	324	303	366

Sociaal-maatschappelijk: aanvragen maatschappelijke opvang

In 2021 meldden zich maandelijks gemiddeld 36 *nieuwe* daklozen – dus die zich nog niet eerder gemeld hadden – met een ondersteuningsvraag bij de Brede Centrale Toegang. De Brede Centrale Toegang (BCT) geeft informatie en advies aan dak- en thuislozen. De medewerkers van de BCT begeleiden daklozen die zich melden naar de benodigde zorg, diensten en zo nodig opvang.

De BCT-cijfers geven inzicht in het aantal daklozen, maar het is niet het volledige beeld. Dit zijn *alleen* de daklozen die zich hebben gemeld bij de BCT. Het totale aantal daklozen is in werkelijkheid hoger omdat niet alle daklozen zich melden. Ook zijn de personen die in 2021 al gebruik maakten van de maatschappelijke opvang niet meegenomen in de aantallen. De dak- en thuislozen die zich wel melden bij de BCT hebben bovendien niet allemaal een opvangvraag. Sommige personen willen bijvoorbeeld alleen hulp bij het aanvragen van een briefadres.

Dit totaal aantal aanmeldingen bij de BCT (213) is bijna even hoog als in de eerste helft van 2020 (216) en lager dan in 2019 (299). Dit getal zegt niet veel over het *gebruik* van de daklozenvoorziening, omdat het alleen om *instroom* van nieuwe daklozen gaat. Signaal vanuit het werkveld is dat de voorziening vrijwel vol zit, wat impliceert dat van veel daklozen die de afgelopen periode zich hebben aangemeld nog steeds gebruik maken van de voorziening.

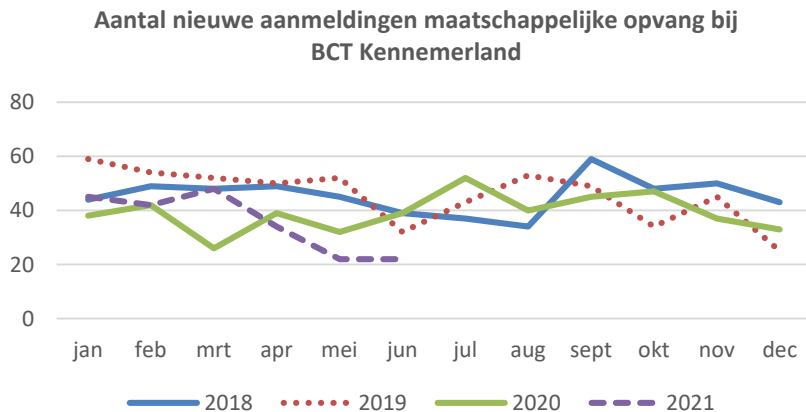

Aantal nieuwe aanmeldingen maatschappelijke opvang bij BCT Kennemerland per gemeente

	2018	2019	2020	2021
Beverwijk	34	31	28	19
Bloemendaal	5	1	6	2
Haarlem	268	281	258	95
Heemskerk	19	23	19	7
Heemstede	7	5	6	3
Velsen	35	50	33	20
Zandvoort	17	17	10	14
Overig Regio Kennemerland	79	58	49	21
Buiten Regio Kennemerland	79	79	59	31
Onbekend	2	3	2	1
Totaal	545	548	470	213

Hoofdstuk: Werk, inkomen en schulden

In dit hoofdstuk worden de volgende indicatoren behandeld:

WW-uitkeringen

Vacaturemarkt

Schuldhelpverlening en budgetondersteuning

NOW

Tozo

Bijstandsuitkeringen

Kwijtschelding belastingen

Werk, inkomen en schulden: lopende WW-uitkeringen

Het aantal WW-uitkeringen daalde voor het eerst tussen januari en april 2021. De daling volgt op een toenemende trend vanaf juli 2019, die zwaar werd versterkt bij de start van de coronacrisis. Nog altijd is het aantal lopende WW-uitkeringen in alle zeven gemeenten hoger dan destijds.

Eind maart 2020 werd de NOW-regeling van minister Koolmees vastgesteld. Deze regeling was bedoeld om de lonen van werknemers te kunnen blijven betalen bij dalende omzet. Mede dankzij deze regeling zijn veel banen behouden gebleven (UWV). Zonder de NOW was de toename in de WW vermoedelijk hoger geweest.

Ontwikkeling (%) lopende WW-uitkeringen per gemeente (januari 2018=100)

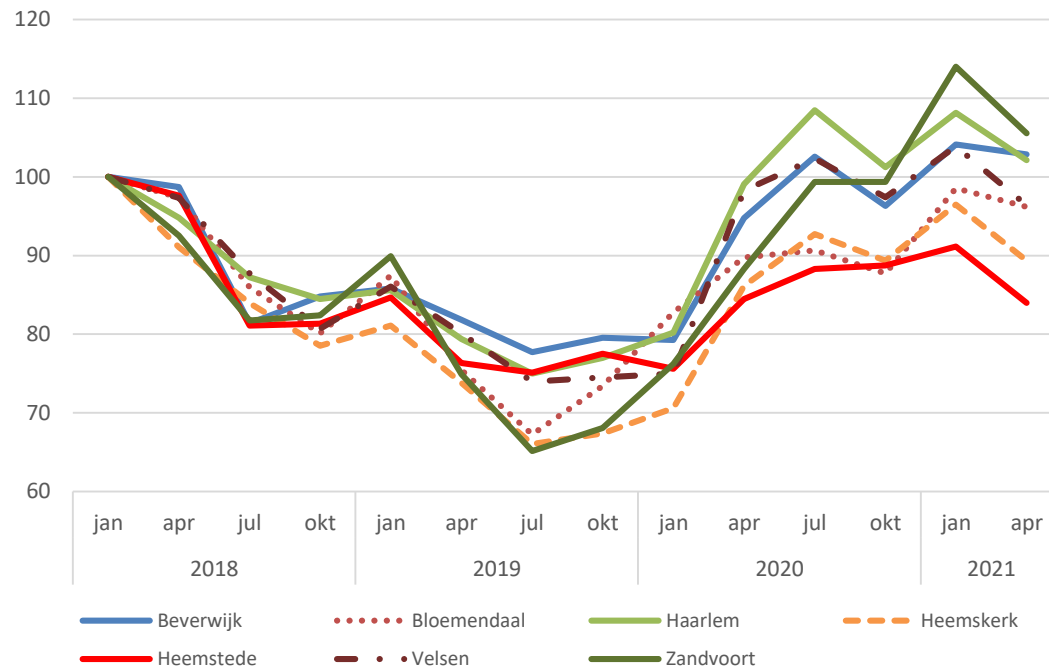

Op de volgende pagina zijn per gemeente de in- en uitstroom van de WW te zien. Hieruit blijkt dat de instroom in alle aan de monitor deelnemende gemeenten in 2021 hoger is dan de uitstroom. Ook zijn de instroom- en uitstroomcijfers voor 2021 hoger dan voor 2020.

Werk, inkomen en schulden: instroom en uitstroom WW-uitkeringen

Cumulatief aantal instroom en uitstroom WW-uitkeringen per jaar

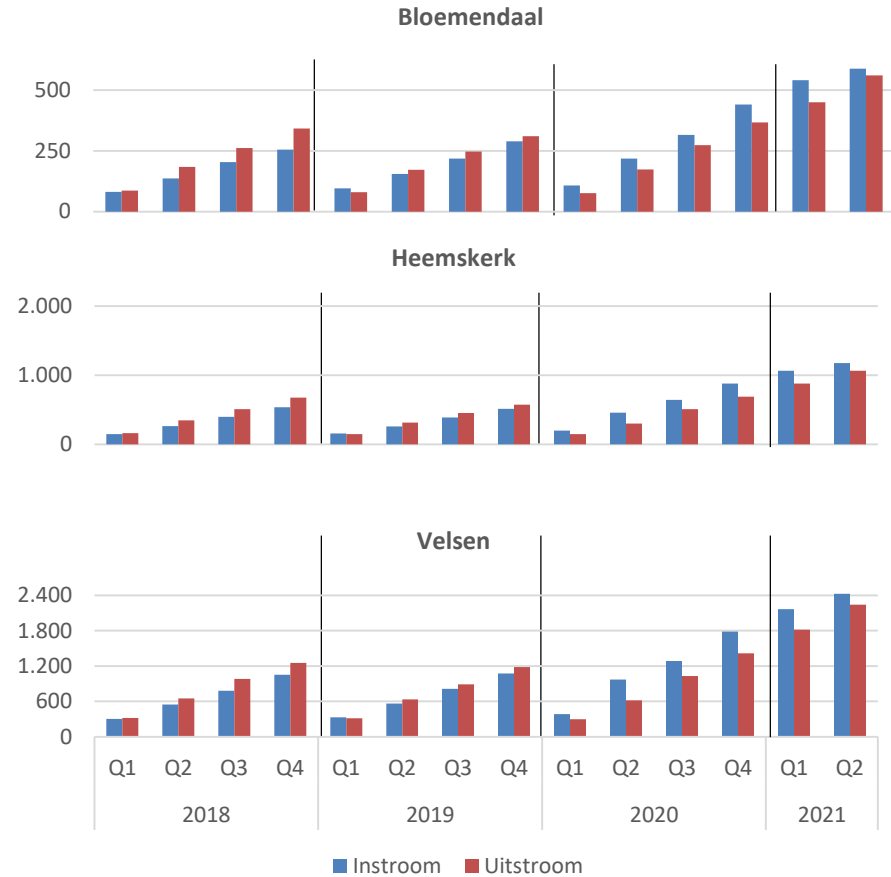
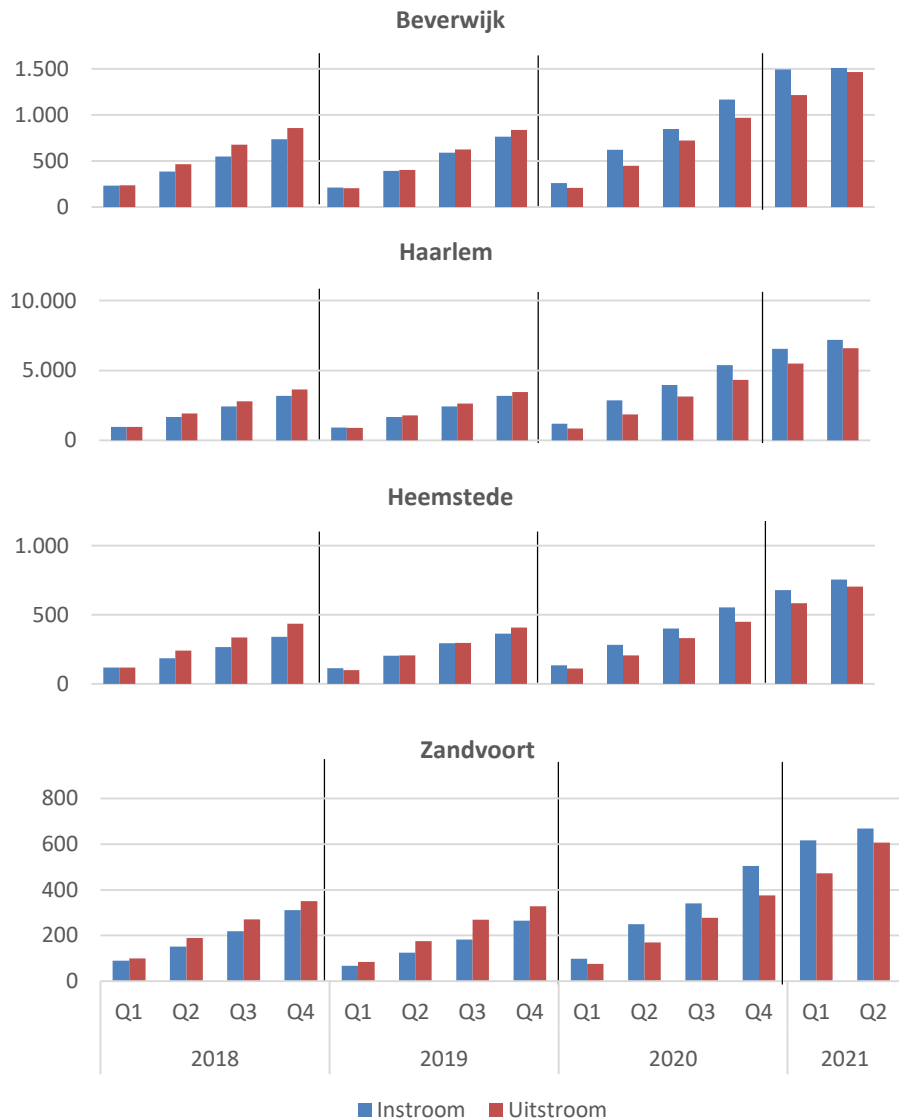

Werk, inkomen en schulden: WW-uitkeringen per sector

In het eerste kwartaal van 2021 daalde het aantal WW-uitkeringen in elke sector in de Regio Kennemerland. De dalingen lagen tussen de 26 procent en 43 procent. In het tweede kwartaal zwakt deze toename af. Het aantal WW-uitkeringen in de agrarische- en ICT-sector nam in het tweede kwartaal met respectievelijk 14 en 9 procent het sterkst toe. Het grootste deel van de WW-ontvangers had voorheen een bedrijfseconomisch beroep (22%), was eerder manager (14%) of had een commercieel beroep (12%).

Aantal WW-uitkeringen per sector in de Regio Kennemerland

	2019				2020					2021	
	jan	apr	jul	okt	jan	apr	jul	okt	dec*	jan	apr
Agrarische beroepen	54	43	31	36	38	52	54	48	56	36	41
Bedrijfseconomische en administratieve beroepen	2.154	1.951	1.880	1.924	1.950	2.186	2.363	2.303	2.385	1.498	1.413
Commerciële beroepen	991	947	859	864	868	986	1.135	1.113	1.136	824	762
Creatieve en taalkundige beroepen	224	223	209	212	222	274	321	303	308	230	211
Dienstverlenende beroepen	551	501	416	440	444	751	892	811	980	732	698
ICT beroepen	229	218	207	200	203	215	242	229	247	149	149
Managers	1.105	1.036	1.021	1.037	1.018	1.083	1.213	1.255	1.316	915	882
Openbaar bestuur veiligheid en juridische beroepen	156	152	140	150	137	162	185	184	199	137	117
Pedagogische beroepen	273	230	255	255	239	256	299	275	256	185	192
Technische beroepen	791	749	659	628	703	857	944	863	921	679	632
Transport en logistiek beroepen	425	430	403	378	396	594	667	611	645	479	474
Zorg en welzijn beroepen	590	559	522	479	483	535	544	532	541	412	422
Onbekend	440	354	325	394	465	1.002	799	706	810	460	357
Totaal	7.983	7.393	6.927	6.997	7.166	8.953	9.658	9.233	9.800	6.736	6.350

Werk, inkomen en schulden: openstaande vacatures per sector

In het eerste kwartaal van 2021 (meest recente cijfers) zijn er in de arbeidsmarktregio Kennemerland 5.050 openstaande vacatures. Dat zijn er 20 procent meer dan in het vierde kwartaal van 2020. Landelijk steeg het aantal vacatures met 16 procent in het eerste kwartaal.

In de pedagogische-, transport- en zorgsectoren nam het aantal vacatures af. Desondanks zijn er meer vacatures dan een jaar eerder (3.750).

Het aantal vacatures in de arbeidsmarktregio Kennemerland steeg in absolute zin het sterkst voor technische beroepen en bedrijfseconomische beroepen. In de bedrijfseconomische sector was er in het eerste kwartaal 150 openstaande vacatures meer dan een kwartaal eerder. In de technische sector waren er 700 meer openstaande vacatures. Landelijk ziet het [CBS](#) de meeste vacatures in de ICT, bouw, zakelijke dienstverlening en horeca. De verwachting is dat het aantal vacatures verder zal toenemen.

Aantal openstaande vacatures per sector in de Regio Kennemerland

	2019				2020				2021
	Q1	Q2	Q3	Q4	Q1	Q2	Q3	Q4	Q1
Agrarische beroepen	100	50	50	0	50	0	50	50	50
Bedrijfseconomische en administratieve beroepen	850	900	900	700	600	600	650	700	850
Commerciële beroepen	500	400	450	400	450	350	400	350	350
Creatieve en taalkundige beroepen	50	50	0	50	0	0	0	0	50
Dienstverlenende beroepen	350	500	400	350	300	250	300	150	200
ICT beroepen	200	100	200	150	100	150	150	150	150
Managers	200	200	200	150	200	150	200	200	200
Openbaar bestuur veiligheid en juridische beroepen	50	100	100	100	50	100	100	100	100
Pedagogische beroepen	200	150	200	150	100	150	150	200	150
Technische beroepen	1.300	1.350	1.600	1.200	950	950	1.050	1.350	2.050
Transport en logistiek beroepen	500	350	500	550	500	350	400	400	350
Zorg en welzijn beroepen	500	450	450	500	400	400	500	550	500
Totaal	4.650	4.600	5.050	4.300	3.700	3.450	3.950	4.200	5.050

Bron: UWV



Werk, inkomen en schulden: spanningsindicator

Met de spanningsindicator wordt de vraag naar arbeid (aan de hand van vacatures) afgezet tegen het aanbod (kortdurende WW) (zie de uitgebreide definitie in bijlage 1).

De krapte op de arbeidsmarktregio Kennemerland is in het vierde kwartaal van 2020 afgenomen en vervolgens iets toegenomen in het eerste kwartaal van 2021 (meest recente cijfers). In het eerste kwartaal is er in de regio vooral sprake van krapte bij beroepen in de technische,- zorg & welzijn en ICT-beroepen.

De markt voor managers, dienstverlenende- en creatieve- en taalkundige beroepen is (zeer) ruim.

In juni 2021 bracht het UWV een lijst naar buiten met kansrijke beroepen om werk te vinden. Om de mogelijkheden op de arbeidsmarkt te benutten zullen mensen ook om- of bij moeten scholen. Het is dus geen kwestie van snel overstappen.

Spanningsindicator naar beroepsgroep in de Regio Kennemerland (kwartaal 2 2019-kwartaal 1 2021)

	2019						2020								2021	
	Q2		Q3		Q4		Q1		Q2		Q3		Q4		Q1	
	Typering	Spanning	Typering	Spanning	Typering	Spanning	Typering	Spanning	Typering	Spanning	Typering	Spanning	Typering	Spanning	Typering	Spanning
Agrarische beroepen	-	-	Zeer krap	4,94	-	-	Gemiddeld	1,33	Ruim	0,65	Krap	1,76	Krap	2,78	Gemiddeld	1,47
Bedrijfseconomische en administratieve beroepen	Krap	1,61	Krap	1,61	Gemiddeld	1,22	Gemiddeld	0,93	Ruim	0,66	Gemiddeld	0,81	Gemiddeld	0,85	Gemiddeld	1,07
Commerciële beroepen	Gemiddeld	1,19	Krap	1,54	Gemiddeld	1,48	Gemiddeld	1,26	Gemiddeld	0,73	Gemiddeld	0,93	Gemiddeld	0,77	Gemiddeld	0,71
Creatieve en taalkundige beroepen	Ruim	0,34	Ruim	0,27	Ruim	0,27	Zeer ruim	0,15	Zeer ruim	0,09	Zeer ruim	0,09	Zeer ruim	0,16	Zeer ruim	0,18
Dienstverlenende beroepen	Krap	2,94	Krap	2,82	Krap	1,96	Gemiddeld	1,1	Ruim	0,43	Gemiddeld	0,71	Ruim	0,31	Ruim	0,44
ICT beroepen	Krap	2,17	Krap	2,86	Krap	2,78	Krap	1,71	Krap	1,78	Krap	1,67	Krap	1,56	Krap	1,79
Managers	Gemiddeld	0,7	Ruim	0,64	Ruim	0,58	Ruim	0,5	Ruim	0,3	Ruim	0,4	Ruim	0,4	Ruim	0,46
Openbaar bestuur veiligheid en juridische beroepen	Gemiddeld	1,26	Gemiddeld	1,45	Krap	1,73	Gemiddeld	0,96	Gemiddeld	0,73	Gemiddeld	0,89	Krap	1,56	Gemiddeld	1,43
Pedagogische beroepen	Krap	2,07	Krap	1,8	Krap	1,89	Gemiddeld	1,17	Gemiddeld	1,22	Gemiddeld	1,14	Krap	1,89	Gemiddeld	1,27
Technische beroepen	Zeer krap	4,45	Zeer krap	6,09	Zeer krap	4,41	Krap	2,88	Krap	2,05	Krap	2,63	Krap	3,14	Zeer krap	4,73
Transport en logistieke beroepen	Krap	2,1	Krap	3,22	Krap	3,21	Krap	2,11	Gemiddeld	1,01	Gemiddeld	1,45	Gemiddeld	1,32	Gemiddeld	1,09
Zorg en welzijn beroepen	Krap	2,32	Krap	2,3	Krap	2,61	Krap	1,68	Gemiddeld	1,41	Krap	2,13	Krap	2,18	Krap	1,87
Totaal	Krap	1,8	Krap	2,03	Krap	1,75	Gemiddeld	1,16	Gemiddeld	0,78	Gemiddeld	1,16	Gemiddeld	1,04	Gemiddeld	1,35

Leeswijzer: een krappe markt betekent veel vraag en relatief weinig aanbod. Dit is **rood** weergegeven.

Een ruime markt betekent veel arbeidsaanbod en minder vraag. Dit is **groen** weergegeven.

Werk, inkomen en schulden: schuldregeling en budgetondersteuning

De gemeente Haarlem handelt de aanvragen voor schuldhulpverlening en budgetondersteuning af voor de gemeenten Haarlem, Zandvoort, Heemstede en Bloemendaal. Daarnaast hebben Beverwijk en Velsen cijfers hierover aangeleverd.

Buiten Haarlem zijn er een beperkt aantal aanvragen voor schuldhulpverlening waardoor het lastiger is om trends te ontwaren. Over de hele regio lijkt de trend – met uitzondering van het tweede kwartaal in 2020 – relatief stabiel.

Inwoners vragen minder vaak budgetondersteuning (zie begrippenlijst) aan dan een schuldregeling. In Haarlem, Zandvoort, Bloemendaal en Heemstede waren in het eerste semester van 2021 in totaal 86 aanvragen. Dit is vergelijkbaar meer dan de eerste helft van 2020 (42).

In 2021 zijn er (tot nu toe) minder aanvragen voor schuldregelingen, maar meer voor budgetregelingen. Het is onduidelijk of hier sprake is van een corona-effect.

Aantal aanvragen schuldregeling per gemeente

	2018				2019				2020				2021	
	Q1	Q2	Q3	Q4	Q1	Q2	Q3	Q4	Q1	Q2	Q3	Q4	Q1	Q2
Haarlem	121	131	136	135	126	112	135	147	150	103	122	168	139	148
Zandvoort	23	14	12	23	21	16	19	21	28	11	15	12	11	12
Heemstede	11	7	12	9	3	9	6	6	6	8	6	5	7	5
Bloemendaal	5	4	6	8	11	6	7	6	6	3	4	4	3	2
Velsen	22	22	26	32	31	26	20	27	15	18	30	18	29	17
Beverwijk	23	16	23	13	17	9	14	22	17	7	10	12	12	12
Totaal	205	194	215	220	209	178	201	229	222	150	187	219	201	196

Aantal aanvragen budgetondersteuning Haarlem, Zandvoort, Bloemendaal en Heemstede

	2018	2019	2020	2021
Q1	42	10	24	41
Q2	22	21	18	29
Q3	19	24	29	
Q4	12	37	26	
Totaal	95	92	113	86

Aantal aanvragen budgetondersteuning Heemskerk 2020*

Q1	19
Q2	24
Q3	17
Q4	19
Totaal	79

*De cijfers van Heemskerk voor 2021 ontbreken.

Bron: gemeenten

Werk, inkomen en schulden: toekenningen NOW

Vanaf eind maart tot 1 juni 2020 konden bedrijven aanspraak maken op de Eerste tijdelijke noodmaatregel overbrugging voor behoud van werkgelegenheid (NOW). Bedrijven met een omzetzak konden hiermee een deel van de loonkosten vergoed krijgen. Het doel van de maatregel was om grootschalige werkloosheid te voorkomen.

Vanaf oktober 2020 loopt NOW3. Dit pakket is soberder dan de eerdere NOW-regelingen, maar heeft een langere looptijd (tot 1 juli 2021). Op voorhand was de verwachting dat NOW3 vanwege de strengere eisen minder gebruikt zou worden dan NOW 2. In de Regio Kennemerland waren er tot 11 januari 2021 2.636 aanvragen voor NOW3 (bron: UWV).

Vanaf 15 februari was het mogelijk om NOW3.2 aan te vragen voor de periode van januari tot april 2021. Daar zijn in de regio Kennemerland 775 aanvragen voor geweest, waarvan 420 in de deelnemende gemeenten. Het gebruik van de regelingen neemt af. Inmiddels is de NOW bij zijn vijfde aanvraagperiode ('NOW5'). Definitieve cijfers zijn nog niet bekend, maar het gebruik lijkt op basis van voorlopige cijfers verder af te nemen.

Gebruik van NOW-steun per gemeente

	Aantal				Aandeel vestigingen*			
	NOW 1.0	NOW 2.0	NOW 3.0	NOW 3.2	NOW 1.0	NOW 2.0	NOW 3.0	NOW 3.2
Beverwijk	450	185	204	51	36%	15%	16%	4%
Bloemendaal	190	105	71	22	34%	19%	13%	4%
Haarlem	1.590	765	717	193	34%	16%	15%	4%
Heemskerk	270	125	110	29	34%	16%	14%	4%
Heemstede	265	105	104	17	36%	14%	14%	2%
Velsen	530	240	227	58	33%	15%	14%	4%
Zandvoort	195	80	111	50	39%	16%	22%	10%
Regio Kennemerland	3.490	1.605	1.544	775	36%	18%	16%	5%

*gebaseerd aantal vestigingen in 2020 exclusief zzp'ers

Werk, inkomen en schulden: Tijdelijke overbruggingsregeling zelfstandigen (Tozo)

Voor zzp'ers is eind maart 2020 de Tozo-regeling ingesteld. De Tozo is een speciale regeling voor ondernemers die in de problemen zijn gekomen door de coronacrisis. Met deze regeling kunnen zij een aanvulling krijgen op hun inkomen en op het bedrijfskapitaal. De Tozo bestaat uit twee delen:

1. Een uitkering die het inkomen aanvult (levensonderhoud);
2. Een lening voor bedrijfskapitaal. Hiermee kunnen zzp'ers bijvoorbeeld de huur van bedrijfspanden betalen.

Er wordt in 2021 minder gebruikgemaakt van Tozo voor het aanvragen van bedrijfskapitaal dan van de regeling voor levensonderhoud. De levensonderhoudaanvragen liggen in 2021 beduidend lager dan in 2020.

Vooraf kort nadat de regeling begin 2020 inging kwamen er veel aanvragen binnen. In de maanden april en mei was het aantal Tozo-ontvangers het grootst. Met de versoepelingen van de coronaregels (en strengere voorwaarden voor de tweede Tozo-regeling) in de maanden erna, nam het aantal ontvangers af. Vanaf oktober 2020 nam het aantal ontvangers nam af, want de voorwaarden voor aanmelding waren vanaf toen strenger. De stijging in december heeft te maken met de lockdown.

In het eerste kwartaal van 2021 is er een schommeling te zien in het aantal nieuwe toegekende aanvragen van Tozo-bedrijfskapitaal. Deze schommeling kan worden verklaard door een nieuwe ronde Tozo-regelingen. Hetzelfde geldt voor het tweede kwartaal van 2021.

Aantal ontvangers Tozo-levensonderhoud per gemeente

	Q2 2020	Q3 2020	Q4 2020	Q1 2021	Q2 2021
Beverwijk	591	270	204	150	74
Bloemendaal	359	123	70	89	61
Haarlem	3.230	1.320	903	881	498
Heemskerk	379	154	123	184	72
Heemstede	397	146	83	106	66
Velsen	879	308	238	226	213
Zandvoort	456	171	116	149	80

Aantal nieuwe toegekende aanvragen Tozo-bedrijfskapitaal per gemeente

	Q2 2020	Q3 2020	Q4 2020	Q1 2021	Q2 2021
Beverwijk	14	12	1	3	0
Bloemendaal	12	6	2	3	0
Haarlem	63	6	9	6	1
Heemskerk	19	0	1	*	*
Heemstede	10	3	3	2	1
Velsen	26	15	2	5	3
Zandvoort	16	1	1	1	0

*data van Heemskerk ontbreekt.

Werk, inkomen en schulden: kwijtschelding belastingen

De meeste verzoeken voor belastingkwijtschelding worden door inwoners ingediend nadat de belastingaanslagen verstuurd worden. De wijze waarop kwijtschelding kan worden aangevraagd is bij iedere gemeente op andere wijze ingericht. Zo krijgt men in sommige gemeenten al een formulier voor kwijtschelding bij de aanslag meegestuurd. Iedere gemeente kan besluiten op geautomatiseerde wijze kwijtschelding te verlenen waarbij gebruik wordt gemaakt van het Inlichtingenbureau. Het beleid van de gemeente bepaalt ook waarvoor kwijtschelding mogelijk is.

Deze kanttekeningen maken het lastig om in de tijd en tussen gemeenten te vergelijken. Alle gemeenten leggen in principe de belastingaanslagen voor 99 procent op aan het begin van het belastingjaar (januari of februari). De piek voor wat betreft de kwijtschelding is bij iedere gemeente vergelijkbaar.

In 2021 waren er in de gemeenten Beverwijk en Haarlem minder aanvragen dan een jaar eerder. In Beverwijk was dit 10 procent minder en in Haarlem 23 procent. Het percentage toekenningen is in Haarlem ook teruggelopen. Velsen heeft een relatief hoger percentage van toekenning.

Naast de reeds genoemde ondersteuningsmaatregelen nemen gemeenten meer maatregelen. Denk onder andere aan het verlagen van precariobelasting op terrassen, het verlagen van reclamebelasting en BIZ-heffingen en het verlenen van uitstel van betalingen.

Cijfers over kwijtschelding gemeentelijke belastingen
per gemeente

	2019		2020		2021	
	Ingekomen	Toegekend	Ingekomen	Toegekend	Ingekomen	Toegekend
Beverwijk	1.750	68%	1.742	64%	1.562	63%
Bloemendaal	288	85%	237	90%	243	92%
Heemstede	392	91%	303	89%	347	94%
Haarlem	6.699	69%	6.680	68%	5.158	64%
Velsen	-*		-*		-*	
Zandvoort	739	92%	566	90%	590	93%

*In Velsen waren in 2019 en 2020 alleen absolute toekenningcijfers bekend, respectievelijk 1.961 en 1.881.

Hoofdstuk: Woningmarkt

In dit hoofdstuk worden de volgende indicatoren behandeld:

Woningaanbod

Huizenprijs

Bouwaanvragen en -vergunningen

Nieuwbouw

Actief woningzoekenden sociale huur

Urgenties sociale huur

Woningmarkt: woningaanbod

De cijfers op deze pagina zijn ongewijzigd.

Het huizenaanbod in de deelnemende gemeenten fluctueert vanaf 2018. In 2020 was er een piek in het aanbod in juli, maar daarna is er een daling richting het einde van het jaar. In december 2020 staan worden er 897 woningen aangeboden. Een jaar eerder bestond het huizenaanbod uit 977 woningen.

De huizenmarkt lijkt voorlopig nog weinig last te hebben van de coronacrisis. ABN Amro voorspelt dat de huizenprijzen in 2021 door de aanhoudende krapte met 5 procent stijgen. Er is een laag aanbod, maar wel veel vraag. Dit drijft de prijzen op.

Er zijn verschillen in de ontwikkeling van de vraagprijs tussen de deelnemende gemeenten. Zo is er in Zandvoort een sterkere piek in juli 2020 dan in andere gemeenten. Dit hangt samen met de dalende vraagprijs (p.42). Een eenduidige verklaring is hiervoor niet te geven. Betrokkenen noemen dat men mogelijk gewacht heeft op de Formule 1 of dat mensen mogelijk hun tweede huis in de verkoop zetten als gevolg van de coronacrisis.

Ontwikkeling (%) aangeboden woningen per gemeente (Januari 2018=100)

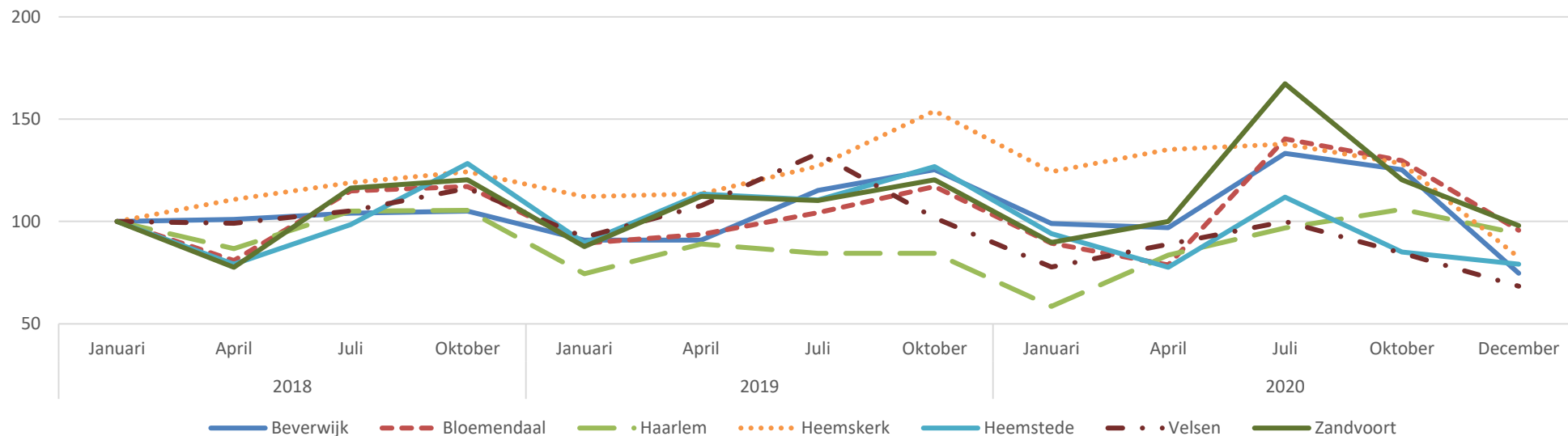

*de cijfers zijn alleen tot februari 2021 beschikbaar

Woningmarkt: huizenprijs

De cijfers op deze pagina zijn ongewijzigd.

De ontwikkelingen van huizenprijzen in de Regio Kennemerland zijn divers. Zo steeg de vraagprijs van huizen in Velsen in 2020 met 17 procent en in Haarlem met 11 procent. In dezelfde periode daalden de prijzen in de gemeenten Beverwijk (-6%) en Zandvoort (-4%). Opvallend is dat de ontwikkeling van de vraagprijs per vierkante meter gunstiger is dan ontwikkeling van de totale vraagprijs. In 2020 daalde de vraagprijs in Heemstede en Beverwijk, maar steeg de vraagprijs per vierkante meter. Dit betekent dat de gemiddelde woninggrootte van het aanbod afneemt; er staan meer kleinere woningen te koop. Landelijk ziet [NVM](#) over 2020 ook dat de prijzen van huizen blijven stijgen.

Gemiddeld genomen vragen verkopers in Bloemendaal (€1,2 miljoen) en Heemstede (€795.000) het meest voor hun huizen. Gemeten naar de vraagprijs per vierkante meter zijn de huizen in Bloemendaal verreweg het duurst (ruim €6.100 per m²). Heemstede en Zandvoort volgen op gepaste afstand. In Velsen en Beverwijk zijn de huizen naar verhouding goedkoper. De vraagprijs ligt in deze gemeenten in lijn met het landelijk gemiddelde (€ 459.000). Landelijk is de vraagprijs per vierkante meter lager (€3.179).

Huizenprijzen per gemeente

	Gemiddelde vraagprijs 2020	Gemiddelde vraagprijs per m ² 2020	% Ontwikkeling vraagprijs jan.- dec. 2020	% Ontwikkeling vraagprijs per m ² jan.- dec. 2020
Beverwijk	€ 363.401	€ 3.100	-6%	7%
Bloemendaal	€ 1.196.202	€ 6.098	-1%	-3%
Haarlem	€ 497.199	€ 4.256	11%	15%
Heemskerk	€ 397.082	€ 3.244	3%	6%
Heemstede	€ 795.164	€ 4.920	-4%	1%
Velsen	€ 403.845	€ 3.470	17%	14%
Zandvoort	€ 610.523	€ 4.538	-4%	-5%

Woningmarkt: bouwaanvragen en bouwvergunningen

Het aantal bouwaanvragen per kwartaal is voor 2021 hoger dan 2020. In het eerste semester zijn er meer aanvragen dan in dezelfde periode een jaar eerder.

De cijfers van het CBS over verleende bouwvergunningen laten vooral een sterke afname in het eerste kwartaal van 2021 zien. Zo zijn er in de Regio Kennemerland de minste vergunningen verleend sinds begin 2018. Het aantal verleende bouwvergunningen in kwartaal twee ligt nog lager dan in het eerste kwartaal. Uit cijfers van het CBS blijkt dat de bouwsector in Nederland in absolute en relatieve hoort bij de sectoren waar de meeste bedrijven bijkwamen in 2020.

Het is lastig om goed in te schatten welk deel van de ontwikkelingen aan corona is te relateren. Zo heeft de bouwsector ook last van andere grote ontwikkelingen als de stikstof- en PFAS-crisis.

Aantal aanvragen omgevingsvergunningen per gemeente*

	2019				2020				2021	
	Q1	Q2	Q3	Q4	Q1	Q2	Q3	Q4	Q1	Q2
Beverwijk	67	88	60	51	62	69	67	89	0	
Bloemendaal	93	62	61	76	84	57	71	93	104	101
Haarlem	461	533	413	397	461	479	498	392	570	533
Heemstede	85	73	63	94	84	89	90	74	118	87
Heemskerk	55	46	51	63	73	76	63	66	0	
Velsen	117	165	123	102	128	165	131	144	145	185

*de cijfers gaan niet uitsluitend over nieuwe woningen, maar bijvoorbeeld ook over vergunningaanvragen voor dakkapellen.

De cijfers voor Beverwijk, Heemskerk en Zandvoort ontbreken.

Aantal verleende bouwvergunningen per gemeente gemeld bij CBS

	2018				2019				2020				2021
	Q1	Q2	Q3	Q4	Q1	Q2	Q3	Q4*	Q1	Q2*	Q3*	Q4*	Q1*
Beverwijk	93	37	42	1	53	0	24	0	0	7	94	50	6
Bloemendaal	2	2	0	0	11	14	0	23	2	1	2	18	1
Haarlem	0	152	94	37	30	77	210	155	1	34	117	19	29
Heemskerk	0	0	0	0	0	34	0	0	30	201	21	39	0
Heemstede	0	62	0	0	0	7	0	0	0	0	0	1	0
Velsen	105	124	10	1	115	0	1	0	22	2	41	1	51
Zandvoort	1	2	0	113	0	0	0	0	6	0	0	0	0
Regio Kennemerland	213	607	152	155	218	137	243	179	65	271	202	5	7

*voorlopige cijfers

Bron: gemeenten en CBS

Woningmarkt: gereedgekomen nieuwbouwwoningen

Net als het aantal verleende vergunningen is ook de ontwikkeling van het aantal opgeleverde nieuwbouwwoningen niet eenduidig. Het ene kwartaal worden er relatief veel woningen gebouwd, door bijvoorbeeld het opleveren van een specifiek project, waarna de productie weer inzakt.

In het eerste semester van 2021 werden er 584 nieuwbouwwoningen opgeleverd. Dit is minder dan in het eerste semester van 2019 (833 woningen) en 2020 (909 woningen). Wel is het meer dan het eerste semester van 2018 (501 woningen).

Betrokkenen geven aan dat er door de coronacrisis zeker minder opdrachten zijn, maar dat ook de stikstof- en de PFAS-crisis meespeelt. Daarnaast worden nieuwbouwwoningen regelmatig als onderdeel van een project met meer woningen gebouwd. In het kwartaal dat de oplevering van een project gepland staat, komen er dus veel woningen bij. Dit zorgt voor behoorlijke schommelingen in de cijfers.

Aantal opgeleverde nieuwbouwwoningen per gemeente

	2018				2019				2020				2021	
	Q1	Q2	Q3	Q4	Q1	Q2	Q3	Q4	Q1	Q2	Q3	Q4	Q1	Q2
Beverwijk	2	28	47	30	18	66	73	5	0	81	0	0	81	1
Bloemendaal	30	2	1	48	3	34	7	2	0	43	76	2	1	5
Haarlem	18	92	143	273	91	121	95	85	209	35	20	326	38	1
Heemskerk	18	12	1	9	8	18	71	68	8	38	16	1	25	1
Heemstede	1	0	0	9	0	0	19	15	0	53	141	0	1	0
Velsen	107	1	25	9	55	213	11	4	63	101	1	46	23	5
Zandvoort	0	0	1	29	4	1	0	38	2	0	0	0	1	0
Regio Kennemerland	176	325	260	595	231	602	298	773	513	395	437	845	263	312

Woningmarkt: actief woningzoekenden sociale huur

Via Woonservice worden de sociale huurwoningen van de woningcorporaties in de regio Zuid- en Midden-Kennemerland aangeboden. In totaal staan er in juni 2021 62.174 woningzoekenden ingeschreven bij Woonservice, waarvan er actief op zoek zijn naar een woning. Driekwart (6.830 woningzoekenden) is afkomstig uit één van de zeven gemeenten die aan de Corona Impact Monitor meedoen.

Uit de gegevens blijkt dat het aantal actief woningzoekenden uit de regio in de sociale-huursector in deze gemeenten daalde van 7.023 in januari 2021 naar 6.830 in juni 2020 (-3%). In de maanden maart en april 2021 was het aantal actief woningzoekenden het grootst.

Over de periode vanaf 2019 stijgt het aantal actief woningzoekenden in de hele regio, met uitzondering van Heemskerk.

In voorgaande jaren daalde het aantal actief woningzoekenden altijd in de periode januari – april. In 2021 zagen we ook stijgende aantallen in Bloemendaal, Heemstede en Zandvoort. Dalingen zetten zich dit jaar pas na april in.

Meestal neemt het aantal inschrijvingen en het aantal actief woningzoekenden tegen de winter weer toe.

Ontwikkeling (%) actief woningzoekenden sociale huur per gemeente (januari 2019=100)

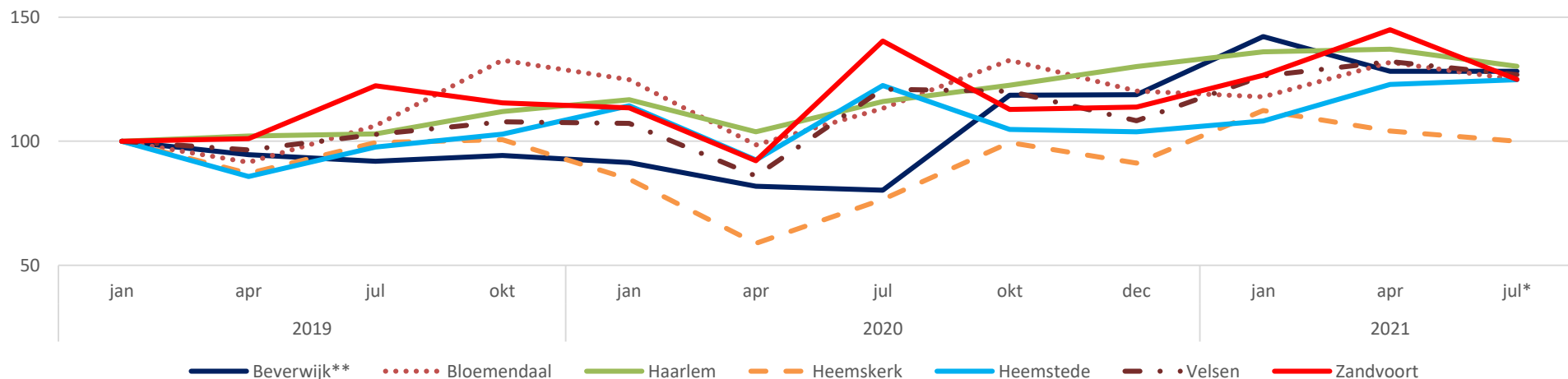

* Cijfers gaan tot 1 juli 2021

** WoonOpMaat maakt geen onderdeel uit van de dienstverlening van WoonService. De cijfers voor Beverwijk en Heemskerk geven daardoor niet het volledige beeld weer.

Bron: WoonService

Woningmarkt: aanvragen urgentie sociale huur

Woonservice behandelt ook de urgentieaanvragen voor sociale huurwoningen in de regio Zuid-Kennemerland. Daarbij wordt geregistreerd waar de aanvragers vandaan komen.

Het aantal aanvragen is in het eerste twee kwartalen van 2021 hoger dan alle vier kwartalen van 2020. In het eerste kwartaal waren er 66 aanvragen. In het tweede kwartaal nam dit iets af naar 56 aanvragen. Dit lijkt vooral op conto van de gemeente Haarlem te komen.

Aantal aanvragen urgentie sociale huur per gemeente

	2019				2020				2021	
	Q1	Q2	Q3	Q4	Q1	Q2	Q3	Q4	Q1	Q2
Haarlem	29	34	33	40	32	35	30	40	55	46
Heemstede	2	2	3	1	1	1	3	0	2	3
Bloemendaal	0	2	2	2	0	0	1	4	1	1
Zandvoort	6	2	3	4	3	3	2	2	2	2
Buiten regio Zuid-Kennemerland	12	8	7	6	5	4	7	6	6	4
Totaal	49	48	48	53	41	43	43	52	66	56

Bijlagen

Hierna volgen deze bijlagen:

Begrippenlijst

Niet-opgenomen indicatoren

Relevante literatuur over corona

Bijlage 1: begrippenlijst

Budgetondersteuning

Vorm van hulp waarbij samen gekeken wordt wat men elke maand aan inkomsten en uitgaven heeft om zo beter budgetbeheer te leren.

Besluit bijstand zelfstandigen (Bbz)

Bijstandsuitkering voor zelfstandigen die (tijdelijk) in financiële problemen komen.

Bekeuringen gerelateerd aan corona

Boetes die vallen onder code D526. De feitcode D526 staat voor “Handelen in strijd met een algemeen voorschrift van politie, krachtens de Gemeentewet in buitengewone omstandigheden uitgevaardigd en afgekondigd.”. Het uitdelen van een boete en het proces verbaal wat daarbij hoort worden door het OM beoordeeld, voordat er een strafbeschikking in de vorm van een geldboete wordt opgelegd.

Consumentenvertrouwen

Het consumentenvertrouwen is een indicator die informatie geeft over het vertrouwen en opvattingen van consumenten ten aanzien van de ontwikkelingen van de Nederlandse economie en hun eigen financiële situatie. Samen met de deelindicatoren economisch klimaat en koopbereidheid dragen deze bij aan de voorspelling van korte termijn schommelingen van de particuliere consumptie, met in het bijzonder de vraag naar en de aanschaf van duurzame consumptiegoederen.

De indicator van het consumentenvertrouwen is het gemiddelde van de saldi van de percentages van positieve en negatieve antwoorden op de vragen over de economische situatie in de afgelopen en komende 12 maanden, de financiële situatie van het huishouden in de afgelopen en komende 12 maanden en of het een gunstige tijd is om grote aankopen te doen.

De indicator van het economisch klimaat is het gemiddelde van de saldi van het percentage van positieve en negatieve antwoorden op de vragen over de economische situatie in de afgelopen en komende 12 maanden.

De indicator van de koopbereidheid is het gemiddelde van de saldi van de percentages van positieve en negatieve antwoorden op de vragen over de financiële situatie van het huishouden in de afgelopen en komende 12 maanden en of het een gunstige tijd is om grote aankopen te doen.

De indicatoren kunnen een waarde aannemen van -100 (iedereen antwoordt negatief) tot +100 (iedereen antwoordt positief). Bij een waarde van 0 is het aandeel pessimisten gelijk aan het aandeel optimisten.

De indicatoren zijn gecorrigeerd voor seizoensinvloeden en steekproefruis.

Bijlage 1: begrippenlijst (2)

Faillissementen

In het algemeen worden onder faillissementen bedrijfsbeëindigingen verstaan als gevolg van een faillissementsverklaring van de rechter (gerechtelijk beslag op het vermogen). Faillissementen maken slechts een klein deel uit van het totaal aan bedrijfsbeëindigingen. De meeste bedrijven laten het niet zo ver komen en staken hun activiteiten al eerder. Daarnaast gaat er nog een periode overheen voordat een faillissement daadwerkelijk wordt uitgesproken. Faillissementen komen daardoor vertraagd in beeld.

Inkomensvoorziening Oudere en gedeeltelijk Arbeidsongeschikte gewezen Zelfstandigen (IOAZ)

Uitkering voor zelfstandigen van 55 jaar of ouder die onvoldoende inkomsten hebben uit hun bedrijf.

Inkomensvoorziening voor Oudere en gedeeltelijk Arbeidsongeschikte Werknemers (IOAW)

Uitkering voor oudere werklozen die sterk op de bijstand lijkt. Alleen wordt hierbij het eigen vermogen ongemoeid gelaten.

Tijdelijke Noodmaatregel Overbrugging Werkgelegenheid (NOW)

Door de coronacrisis is er een nieuwe regeling: de tijdelijke Noodmaatregel Overbrugging Werkgelegenheid (NOW). De NOW is bedoeld om werkgevers die te maken hebben met omzetverlies tegemoet te komen. Hierdoor kunnen zij hun werknemers met een vast en met een flexibel contract doorbetalen.

Tijdelijke overbruggingsregeling zelfstandig ondernemers (Tozo)

De Tijdelijke overbruggingsregeling zelfstandig ondernemers (Tozo) is een van de maatregelen van het kabinet om ondernemers te ondersteunen tijdens de coronacrisis. De regeling is voor zelfstandig ondernemers, waaronder zzp'ers. Het voorziet in een aanvullende uitkering voor levensonderhoud als het inkomen door de coronacrisis tot onder het sociaal minimum daalt. En in een lening voor bedrijfskapitaal om liquiditeitsproblemen als gevolg van de coronacrisis op te vangen.

Schuldhulpverlening

Traject waarbij de gemeente probeert de schulden van individuen te regelen met al de schuldeisers. De gemeente kan hiervoor ook een schuldhulpverlener inschakelen. Een minnelijk traject betekent dat de schuldeisers vrijwillig meewerken aan een schuldregeling. Als schuldeisers niet willen meewerken, kan men beroep doen op het wettelijke traject.

Bijlage 1: begrippenlijst (3)

Spanningsindicator

De UWV Spanningsindicator Arbeidsmarkt wordt berekend door het aantal openstaande vacatures te delen door het aantal personen met een WW-uitkering met een verstreken WW-duur van minder dan een half jaar. Deze grootheden worden gebruikt als benadering van de openstaande vraag en direct beschikbaar aanbod. De Spanningsindicator Arbeidsmarkt kan een getal opleveren tussen 0 en oneindig. Hoe hoger het getal, hoe hoger de spanning op de arbeidsmarkt voor werkgevers. Bij een indicator van 0 is de arbeidsmarkt zeer ruim, want er zijn geen openstaande vacatures en wel kortdurend werklozen. Bij veel openstaande vacatures ten opzichte van het aantal kortdurend werklozen is de arbeidsmarkt zeer krap. Door een tijdreeksanalyse uit te voeren zijn de grenzen bepaald. Er wordt uitgegaan van een indeling in vijf categorieën: zeer ruim, ruim, gemiddeld, krap en zeer krap. De indeling en typering zijn als volgt: 0 tot 0,25: zeer ruim; 0,25 tot 0,67: ruim; 0,67 tot 1,5: gemiddeld; 1,5 tot 4,0: krap; 4,0 of meer: zeer krap.

Ondernemersvertrouwen

Stemmingsindicator voor het bedrijfsleven, die de richting aangeeft waarin de economie (het BBP) zich naar verwachting zal ontwikkelen.

Vestigingendynamiek

LISA brengt de aantallen vestigingen en het bijbehorend aantal banen in beeld. Met het Handelsregister van de KvK wordt modelmatig bepaald wat voor LISA relevante vestigingen zijn waar betaald werk wordt verricht. De methode geeft bij benadering inzicht in het aantal nieuwe vestigingen en bedrijfsbeëindigingen en de daaraan gekoppelde banen. Werkgelegenheidsontwikkeling bij overige (niet nieuwe of beëindigde) wordt daarmee niet weergegeven.

Werkloosheidswet (WW)

Als men geheel of gedeeltelijk werkloos wordt, kan men een Werkloosheidsuitkering (WW-uitkering) aanvragen. De WW is een tijdelijke uitkering om het verlies aan inkomen tussen 2 banen op te vangen.

Bijlage 2: niet-opgenomen indicatoren

Voor een aantal indicatoren is het niet gelukt de gewenste data te vinden. Deze zijn daarom niet opgenomen in de monitor. Het gaat om de volgende indicatoren:

Huisuitzettingen

Cijfers over preventie huisuitzettingen binnen de gemeente Haarlem ontvangen. Sinds 2019 is de registratie verbeterd. Voor 2020 zijn er sterke fluctuaties in de cijfers te zien, mogelijk komt dit deels door het wegwerken van administratieve achterstanden. Dit maakt het ontwaren van trends lastig. Daarom is besloten deze indicator niet op te nemen in de monitor.

Schoolverzuim

Door de coronaomstandigheden is schoolverzuim van maart 2020 tot de zomervakantie niet als ongeoorloofd bestempeld. Daardoor zijn geen adequate cijfers aan te leveren over verzuim in de coronaperiode. Besloten is dan ook om af te zien van deze indicator in de monitor. In het Jaarverslag 2019-2020 van het Leerplein is inhoudelijke informatie met, waar mogelijk, cijfers te vinden over het ongeoorloofd verzuim over het schooljaar 2019-2020.

Kwetsbare leerlingen

Hierover is contact geweest met Leerplein. De monitoringsmogelijkheden hangen erg af van de definitie. Daarnaast zijn er diverse kanttekeningen bij de cijfers.

Cliënten met dagbesteding

De data maakt deel uit van een maatwerkaanvraag van VNG Realisatie bij CBS. De meest recente cijfers zijn van 2019. Zodra nieuwe cijfers beschikbaar zijn worden ze bij een volgende monitor toegevoegd.

Bijlage 3: relevante literatuur over corona (1)

In het rapport worden een aantal verwijzingen gemaakt naar andere rapporten of media. Hieronder een overzicht en daarnaast ook een link naar een niet uitputtende lijst van andere monitors over corona:

Algemeen en andere monitors (bijgewerkt 9 september 2021)

[Financiële bijwerkingen van corona. Indicatie van de financiële effecten van de coronacrisis voor gemeenten – Andersson Elffers Felix](#)

[Monitor vestigingsdynamiek – LISA](#)

[Impact-analyse en monitor economie – Provincie Noord-Holland](#)

[Utrecht Monitor 2020 – Gemeente Utrecht](#)

[Vakantie sentiment monitor – NBTC Holland Marketing](#)

[Monitor internationale voorbeelden stedelijk aanpak corona – gemeente Amsterdam](#)

[COVID-19 Monitor Flevoland – Provincie Flevoland](#)

[Brabantse Monitor maatschappelijke effecten coronavirus – Provincie Noord-Brabant](#)

[De economische impact van het coronavirus in de MRA en Groot-Amsterdam – Stichting Economisch Onderzoek](#)

[Gelderse impactmonitor. De gevolgen van COVID-19 voor Gelderland – Provincie Gelderland](#)

[Monitor Coronacrisis – Gemeente Almere](#)

[Verwachte gevolgen van corona voor de opvattingen en houdingen van Nederlanders – Sociaal en Cultureel Planbureau](#)

[Verslag Werkgroep Sociale Impact van de Coronacrisis – VNG Realisatie](#)

[Economische Verkenningen 2020 – Metropoolregio Amsterdam](#)

[Corona Barometer – Lifelines Corona Research](#)

[Actuele informatie over COVID-19 – RIVM](#)

[Impact coronacrisis op uw gemeente – VNG Realisatie](#)

Economie

[Juniraming 2021 – CPB](#)

[IMF: Economisch herstel na corona verdeelt sterke en zwakke economieën – NOS](#)

[Consumentenvertrouwen eurozone licht gedaald – Europese Commissie](#)

[Ondernemers positiever, maar nog niet alle bedrijfstakken optimistisch - Kamer van Koophandel](#)

[Ondernemers in door corona getroffen bedrijfstakken somber - CBS](#)

[UWV Arbeidsmarktprognose 2021 – UWV](#)

[Regionale werkgelegenheid Zuid-Kennemerland en IJmond – UWV](#)

[Monitor Vestigingsdynamiek - LISA](#)

Bijlage 3: relevante literatuur over corona (2)

Economie

[KVK Trendrapportage Bedrijfsleven over mei 2021 – Kamer van Koophandel](#)

[Ontwikkelingen ZZP - CBS](#)

[Minder faillissementen in juni - CBS](#)

[Extra ondernemerssteun van 7,6 miljard: lucht voor de een, te laat voor de ander - NOS](#)

[Miljarden aan coronasteun bleken nauwelijks nodig - De Nederlandsche Bank](#)

[Bijzonder Beheer Barometer februari 2021 – PWC](#)

Sociaal-maatschappelijk

[Kindertelefoon: nood scholieren onverminderd hoog - Trouw](#)

[Jeugd en het nieuwe coronavirus - Trimbos](#)

[Kindertelefoon](#)

[Jeugdzorg – CBS](#)

[Naam genoteerd bij overtreding coronaregels, bij herhaling volgt boete – NU.nl](#)

[Centrum voor Criminaliteitspreventie en Cyberveiligheid](#)

[Campagne Rijksoverheid tegen huiselijk geweld](#)

Werk, inkomen en schulden

[Eerste tijdelijke noodmaatregel overbrugging voor behoud van werkgelegenheid – Rijksoverheid](#)

[Dashboard WW-uitkeringen – UWV](#)

[Dashboard Vacaturemarkt - UWV](#)

[Werkgelegenheid en NOW naar sector sinds de start van de crisis – UWV](#)

[Vacaturegraad naar bedrijfstak – CBS](#)

[UWV kansrijke beroepen juni 2021 – UWV](#)

[Algemene informatie over NOW4 | Coronavirus: financiële regelingen | Rijksoverheid.nl](#)

[uwv-factsheet-aanvragen-now-3.pdf – UWV](#)

Bijlage 3: relevante literatuur over corona (3)

Woningmarkt

Ondanks corona 68 duizend bedrijven erbij in 2020 – CBS

Bouwvergunningen – CBS

Gereedgekomen nieuwbouwwoningen – CBS

ING Woonbericht: Vertrouwen woningmarkt hard geraakt door coronacrisis – ING

ABN: nog geen knauw voor de woningmarkt, huizenprijzen stijgen met 5 procent – RTL Nieuws

Vraag naar woning overtreft het aanbod, overbieden geen uitzondering. NVM presenteert cijfers woningmarkt tweede kwartaal – NVM Makelaars

Aanbod krimpt, consumenten blijven kopen, prijs verder omhoog – NVM Makelaars

Grote vraag naar huizen houdt aan, prijzen stijgen naar recordhoogte – NVM Makelaars

Funda Index Oktober 2020 – Funda

De bedrijfsruimtemarkt gaat onzekere tijden tegemoet – Rabobank

Op welk van de 2.500 winkelgebieden in Nederland is de impact van corona het grootst? – Locatus

Economische krimp tijdens lockdown minder sterk in Nederland dan in België – CBS

Na stikstof en PFAS treft ook corona deze sector keihard – VNO-NCW

Landelijk huurbeleid zorgt voor langere wachttijden en hogere huren – Woonbond

‘Economisch daklozen’ vallen tussen wal en schip – VNG Realisatie

Geen huisuitzettingen en verlenging tijdelijke huurcontracten – Rijksoverheid

Hernieuwde afspraken met verhuurders over maatwerk – Rijksoverheid