



**Gemeente  
Haarlem**

Februari 2021

Data, Informatie en Analyse  
In opdracht van de gemeenten  
Beverwijk, Bloemendaal, Haarlem,  
Heemstede, Heemskerk, Velsen en  
Zandvoort

# Corona Impact Monitor Regio Kennemerland Editie februari 2021 (derde editie)

Onderzoeksrapport

# Inleiding

## Aanleiding en achtergrond

Corona en de maatregelen die genomen worden om het virus in te dammen zorgen voor een complexe situatie. De coronacrisis heeft economische, sociaal-maatschappelijke en financiële impact op gemeenten. Uit een analyse voor VNG Realisatie door Andersson Elffers Felix bleek dat de crisis grote (financiële) gevolgen heeft voor gemeenten en dat bijna elk beleidsveld wordt geraakt.

De Corona Impact Monitor Regio Kennemerland is in juli 2020 gestart met als doel om een beeld te geven van de impact van de coronacrisis in de gemeenten Beverwijk, Bloemendaal, Heemstede, Haarlem, Velsen en Zandvoort. Dit is de derde editie van de monitor. Vanaf de tweede editie (november 2020) is ook de gemeente Heemskerk aangesloten. De inzichten van de monitor kunnen houvast bieden om focus aan te brengen in het gemeentelijk beleid. Een eventuele volgende monitor wordt in het tweede kwartaal van 2021 uitgevoerd. Door periodiek te monitoren, houden we steeds de vinger aan de pols bij de maatschappelijke ontwikkelingen.

## Methode

De afdeling DIA (Data, Informatie en Analyse) van de gemeenten Haarlem en Zandvoort heeft de regionale regie bij de monitor.

DIA heeft een overzicht van beschikbare, betrouwbare en mogelijk relevante indicatoren gemaakt. Hierover is afstemming geweest met een aantal gemeenten uit Kennemerland, waarna de definitieve indicatorenlijst is vastgesteld. Bij de indicatoren is de volgende thema-indeling aangehouden:

- Economie
- Sociaal-maatschappelijk
- Ondersteuningsmaatregelen, werk en inkomen
- Woningmarkt

Medio juli 2020 is gestart met het binnenhalen, ordenen en structureren van de gegevens voor de eerste monitor. Tijdens een evaluatie eind september 2020 is besloten om de tweede monitor uit te breiden met de indicator Wmo-gebruik en de monitor verder gelijk te houden. De derde editie is in opzet gelijk aan de tweede monitor.

De gebruikte gegevens zijn deels afkomstig uit gemeentelijke administraties. Daarnaast zijn een aantal openbare- (bijv. CBS, UWV) en betaalde bronnen (bijv. LISA) gebruikt.

In dit rapport worden de verzamelde data samengebracht, gepresenteerd en geanalyseerd. De bestaande gegevensreeksen uit de eerdere monitors zijn uitgebreid met de meest recente gegevens.

## Volledigheid van de monitor

Niet alle indicatoren uit het Plan van Aanpak zijn opgenomen in deze derde editie van de monitor. Een aantal indicatoren is tijdens de informatieverzameling van de eerdere monitors al afgevallen omdat de gegevens voor slechts een beperkt aantal gemeenten beschikbaar waren, niet actueel waren of niet frequent bijgewerkt worden.

De eerste monitor was samengesteld in de zomermaanden en daarmee de vakantieperiode. Vanwege de afwezigheid van dataleveranciers kon destijds niet alle data geleverd worden. Voor de tweede monitor kon meer informatie worden verzameld. Een aantal indicatoren is om uiteenlopende redenen nog steeds niet toegevoegd. [Bijlage 2](#) bevat een lijst met niet-opgenomen indicatoren voorzien van toelichting waarom deze keuze is gemaakt.

## Actualiteit

De cijfers in de grafieken en tabellen lopen tot en met het vierde kwartaal van 2020. In een aantal gevallen waren nog geen cijfers voor het vierde kwartaal en zijn de meeste recente gegevens gebruikt. Voor een aantal indicatoren zijn ten opzichte van de tweede monitor geen nieuwe cijfers. In deze gevallen staat dit in een vetgedrukte eerste alinea aangegeven. De uitkomsten van de monitor zijn dan ook een momentopname. Voor de duiding van de ontwikkelingen worden ook actuelere artikelen en rapporten aangehaald.

## Interactieve links

Het rapport werkt met interactieve links naar achterliggende rapporten en stukken, zodat de lezer zich desgewenst op een thema kan verdiepen. De links zijn herkenbaar doordat ze onderstreept zijn. Er is uiteraard een groot aanbod aan corona-gerelateerde bronnen, dus er is sprake van een selectie. In [bijlage 3](#) staan alle in het rapport genoemde bronnen per thema.

## Begrippenlijst

De definitie van verschillende indicatoren is opgenomen in [bijlage 1](#).

## Trendgrafieken

In het rapport komen verschillende trendgrafieken voor. Ontwikkelingen worden daarin vanaf een beginpunt vergeleken tussen de gemeenten. Bijvoorbeeld: een score van 110 betekent dat het getoonde vanaf het beginpunt met 10 procent is toegenomen. In de titels van de figuren en tabellen in het rapport staat aangegeven of het om een trend (relatieve ontwikkeling) of om absolute aantallen gaat.

## Onzekere verwachtingen

In het rapport worden bij enkele indicatoren verwachtingen over de toekomst uitgesproken. Deze zijn voor een groot deel gebaseerd op rapporten en scenarioschetsen van externe bronnen zoals bijvoorbeeld CBS, CPB en UWV. Daarnaast is een deel van de verwachtingen gebaseerd op wat experts op een specifiek thema zeggen over ontwikkelingen in hun themagebied. Hierbij is geprobeerd om de verwachtingen te schetsen op basis van de meest gangbare inzichten. De tijd sinds de coronacrisis heeft laten zien dat veel verwachtingen niet volledig uitkomen. De in het rapport geschetste toekomstverwachtingen zijn aannemelijk, maar hangen ook af van veel externe factoren. Met name de ontwikkelingen rondom het virus spelen hierin een grote rol.

## Regio Kennemerland

In het rapport worden uitkomsten op regioniveau gepresenteerd. Daar waar in deze rapportage wordt verwezen naar de Regio Kennemerland betreft het alle negen gemeenten in de regio inclusief de gemeenten die niet apart vermeld worden (Beverwijk, Bloemendaal, Haarlem, Haarlemmermeer, Heemstede, Heemskerk, Uitgeest, Velsen en Zandvoort).

# Samenvatting Corona Impact Monitor Regio Kennemerland februari 2021

## Economie

- Het consumentenvertrouwen in de provincie Noord-Holland steeg licht in het vierde kwartaal van 2020, maar blijft laag. Het ondernemersvertrouwen steeg in vierde kwartaal, maar is desondanks licht negatief. Zowel het beeld van consumentenvertrouwen als het ondernemersvertrouwen is in Noord-Holland vergelijkbaar met het landelijke beeld. De ontwikkelingen hangen samen met de economische ontwikkeling. De verwachting is dat het vertrouwen toeneemt zodra het economisch beter gaat of als er zicht is op het einde van de coronacrisis.
- In 2020 waren er minder faillissementen in de Regio Kennemerland dan in 2019. In het vierde kwartaal van 2020 gingen 13 bedrijven failliet. Ook in Nederland waren er minder faillissementen in eerdere jaren. De steunmaatregelen van de overheid spelen hierbij een rol. De verwachting is evenwel dat het aantal faillissementen nog toeneemt als steunmaatregelen aflopen.
- Het UWV voorspelde in oktober 2020 sterke banenkrimp in de sectoren horeca, cultuur en overige dienstverlening. Over het vierde kwartaal meldt het UWV dat vooral bij uitzendbureaus en in de horeca veel banen verdwenen. De verwachting is dat de lokale arbeidsmarkt van gemeenten waar deze sectoren sterk vertegenwoordigd zijn, meer negatieve effecten zullen merken. Horeca, cultuur en overige dienstverlening vormen in Zandvoort en Bloemendaal een relatief groot deel van bedrijvenpopulatie.
- In 2020 ontstonden elk kwartaal meer nieuwe bedrijfsvestigingen in de Regio Kennemerland dan dat er verdwijnen. Dit zorgde in het vierde kwartaal voor een positief saldo van 520 banen. Met de toename stijgt ook het aandeel zzp'ers en het aantal banen.

- De bedrijvendynamiek verschilt per sector: vooral bij de financiële instellingen verdwenen in het tweede semester banen door bedrijvendynamiek. In de handel, het onderwijs, de zorg en de bouw ontstaan per saldo in de tweede helft van 2020 juist veel banen gerelateerd aan de bedrijvendynamiek.

## Sociaal-maatschappelijk

- De ontwikkeling van het aantal actieve cliënten in de jeugdhulpverlening verschilt per gemeente. Gedurende het vierde kwartaal van 2020 is er weinig ontwikkeling in het aantal cliënten. In de meeste gemeenten nam het aantal cliënten over heel 2020 toe, maar in Heemskerk daalde het aantal met 12 procent. In de andere gemeenten zijn er vooral in april en juli 2020 dalingen. Dit sluit aan bij het beeld dat in die periode de jeugdhulp afgeschaald was. Mogelijk zit bij de stijging die daarna zichtbaar is nog een deel van eerder uitgestelde hulp.
- Sinds 2018 tot de coronacrisis nam het aantal jongeren met jeugdhulp zonder verblijf in de deelnemende gemeenten continu toe. Uit verschillende onderzoeken blijkt dat veel jongeren het mentaal lastig hebben tijdens de harde lockdown die 15 december 2020 inging.
- Het aantal Wmo-cliënten in de deelnemende gemeenten is stabiel dan het aantal cliënten in de jeugdzorg. In het vierde kwartaal is er weinig ontwikkeling in het aantal cliënten. Aan het einde van 2020 zijn er in de Regio Kennemerland 4 procent meer Wmo-cliënten dan een jaar eerder. De toekomstige ontwikkelingen zijn net als bij jeugdhulp onzeker.

# Samenvatting Corona Impact Monitor Regio Kennemerland februari 2021 (2)

## Sociaal-maatschappelijk

- In het vierde kwartaal is er in de meeste gemeenten een lichte afname van meldingen van overlast. In vergelijking met 2019 is het aantal meldingen in het vierde kwartaal echter hoog. Over heel 2020 worden in alle deelnemende gemeenten duidelijk meer meldingen van overlast gemaakt dan in andere jaren. Vooral het aantal meldingen van jeugdoverlast is hard gestegen. Dit geldt met name voor het tweede kwartaal, vlak na de uitbraak van corona. Dit betekent niet per se dat er meer overlast is dan eerder. Zo is er meer aandacht voor handhaving vanwege het coronaprotocol en registreren mensen de overlast eerder omdat ze vaker thuiszitten. Daarnaast is de meldingsbereidheid in de coronaperiode hoog.
- Het aantal gegeven coronaboetes per 10.000 inwoners verschilt per gemeente. Het verschil in aantal boetes is deels te verklaren door verschil in problematiek (bijv. illegale feesten), aantal BOA's en toezichthouders in de gemeente. In de regiogemeenten zijn in 2020 tot 22 boetes per 10.000 inwoners door de boe's uitgedeeld. In het vierde kwartaal zijn meer boetes uitgedeeld dan in de maanden juni tot oktober 2020. Dit was het gevolg van strengere maatregelen door een toename van het aantal besmettingen
- Het aantal geregistreerde diefstallen, inbraken en gevallen van zakkenrollerij nam in het vierde kwartaal af. Waarschijnlijk doordat men vanwege nieuwe maatregelen meer thuis bleef. Eerder in 2020 was er vooral in het tweede kwartaal een duidelijke daling van incidenten.
- Het aantal meldingen van huiselijk geweld was in de Regio Kennemerland in het vierde kwartaal ruim een kwart lager dan in dezelfde periode in 2019. Mogelijk komt dit ook doordat gevallen minder snel gedetecteerd worden omdat men minder sociale gelegenheden buitenshuis heeft. Daarnaast is het melden lastiger vanwege de aanwezigheid van anderen in huis. Verschillende bronnen melden dat het huiselijk geweld waarschijnlijk is toegenomen, maar dat dit niet terug te zien is in de cijfers.
- Bij de Brede Centrale Toegang Kennemerland meldden zich in 2020 minder nieuwe daklozen dan in 2019 en 2018. De cijfers fluctueren per kwartaal waardoor het lastig is om iets over trends op korte termijn te zeggen. De daling in 2020 komt mogelijk door de extra landelijke afspraken en regelgeving die er op gericht zijn om huisuitzettingen te voorkomen. De uitstroom bij de maatschappelijke opvang is ook minder dan in 2019. Hierdoor zijn er in 2020 minder plekken vrijgekomen voor nieuwe daklozen in de maatschappelijke opvang dan 2019.

## Ondersteuningsmaatregelen, werk en inkomen

- Op de arbeidsmarkt is in alle gemeenten tussen oktober en december 2020 een sterke toename van het aantal WW-uitkeringen. Eerder steeg het aantal uitkeringen vooral tussen april en juli 2020 fors. Daarna was er sprake van een daling. Mogelijk kwam dit doordat WW-uitkeringen afliepen, maar mogelijk ook doordat er meer werk was in een periode van versoepelingen. Verschillende bronnen voorspellen dat de huidige aantal WW-uitkeringen slechts stilte voor de storm is en dat de werkloosheid de komende jaren toeneemt.
- In de dienstverlening steeg het aantal WW-uitkeringen in de Regio Kennemerland in het tweede semester het sterkst. Bij de pedagogische beroepen was de grootste daling.



# Samenvatting Corona Impact Monitor Regio Kennemerland februari 2021 (3)

## Ondersteuningsmaatregelen, werk en inkomen

- Het aantal vacatures steeg in het derde kwartaal (meest recente cijfers) van 2020 in vrijwel alle sectoren in de Regio Kennemerland. Op basis van de meer recente WW-cijfers is de verwachting dat er in het vierde kwartaal minder vacatures waren.
- Door de dalende werkloosheid in het derde kwartaal en het stijgende aantal vacatures neemt de spanning in de meeste branches toe. De markt voor creatieve beroepen blijft onverminderd ruim. In de ICT-branche en bij de pedagogische beroepen nam de spanning in het derde kwartaal iets af.
- In 2020 waren er minder aanvragen voor schuldhulpverlening dan in 2019. In het vierde kwartaal was het aantal aanvragen vergelijkbaar met dezelfde periode in 2019 en 2018. De Vereniging voor Volkskrediet verwacht op termijn een toename omdat ze voorziet dat een deel van de Tozo-ontvangers op termijn in de schuldhulp terechtkomt.
- De ondernemers in de Regio Kennemerland maken tot nu toe iets minder gebruik van NOW3.1 (18% van de bedrijven) dan van NOW 1.0 (36%). NOW 2.0 werd door 18 procent gebruikt. Uit een enquête van UWV blijkt dat het minder gebruik van NOW 2.0 voornamelijk komt omdat bedrijven in de aanvraagperiode minder steun nodig hadden omdat het beter ging na de zomer.
- Het aandeel zzp'ers dat gebruikmaakt van Tozo was het grootst in de maanden april en mei van 2020. Toen vanaf 1 juni 2020 ook naar het inkomen van de partner werd gekeken, nam het aantal ontvangers af. In december 2020 loopt het aantal ontvangers wel weer op. Waarschijnlijk komt dit doordat verschillende bedrijven dicht moesten en daardoor behoefte hebben aan steun.
- Het bijstandsvolume reageert minder sterk, en ook wat trager, op conjuncturele ontwikkelingen dan het WW-volume. Het aantal Bbz-uitkeringen en reguliere uitkeringen is in december 2020 drie procent hoger dan een jaar eerder. Het grootste deel (95%) van alle bijstandsuitkeringen zijn uitkeringen vanuit de Participatiewet. De verwachting is dat het bijstandsvolume nog toeneemt na verloop van tijd als de andere uitkeringen aflopen.
- Het aantal aangevraagde kwijtscheldingen voor belastingen verschilt weinig met het voorgaande jaar. Deels komt dit doordat de piek over het algemeen aan het begin van het belastingjaar in januari of februari ligt. Voor 2020 is deze piek dus nog vóór corona. Daardoor is het effect van corona pas bij de cijfers van 2021 inzichtelijk.

# Samenvatting Corona Impact Monitor Regio Kennemerland februari 2021 (4)

## Woningmarkt

- De coronacrisis lijkt nog weinig impact op het woningaanbod en de huizenprijs te hebben. Er worden wel iets minder woningen aangeboden in het vierde kwartaal, maar dat was ook in eerdere jaren het geval. De vraagprijzen fluctueren erg, op korte termijn valt daardoor weinig over de trend te zeggen. In vijf van de zeven de gemeenten stijgt de vraagprijs per vierkante meter in 2020. De krappe markt lijkt belangrijker voor de vraagprijs dan de coronacrisis. De vloerprijs stijgt harder dan de gemiddelde vraagprijs voor woningen. Dat betekent dat de gemiddelde woninggrootte van de aangeboden woningen afneemt.
- Het aantal aangevraagde bouwvergunningen fluctueert de afgelopen jaren erg. Over 2020 waren er in de Regio Kennemerland wel meer aanvragen dan in 2019. Ook het aantal opgeleverde woningen fluctueert. Als een groot nieuwbouwproject in een bepaald kwartaal wordt opgeleverd, zorgt dat voor hoge kwartaalcijfers. Daarnaast zijn andere situationele factoren zoals de stikstofcrisis van invloed. Het effect van corona op de bouw is hierdoor lastig in te schatten.
- In 2020 steeg het aantal actief woningzoekenden in de sociale huursector met 8 procent. Betrokkenen geven aan dat de ontwikkeling ook te maken heeft met het beschikbare woningaanbod. Wanneer er weinig woningen worden aangeboden, gaat men ook niet op zoek. Het aantal aangevraagde urgenties voor sociale huur, is in de eerste drie kwartalen van 2020 iets lager dan in 2019. Het vierde kwartaal is vergelijkbaar met dezelfde periode een jaar eerder. De invloed van corona is onduidelijk.

# Inhoudsopgave

In het rapport worden per thema de indicatoren besproken. De snelkoppelingen hieronder verwijzen naar de verschillende thema's en de bijlagen:

[ECONOMIE \(p. 9\)](#)

[SOCIAAL-MAATSCHAPPELIJK \(p. 19\)](#)

[ONDERSTEUNINGSMAATREGELEN, WERK & INKOMEN \(p. 30\)](#)

[WONINGMARKT \(p. 41\)](#)

[BIJLAGEN \(p. 48\)](#)



# Hoofdstuk: Economie

In dit hoofdstuk worden de volgende indicatoren behandeld:

Consumentenvertrouwen

Ondernemersvertrouwen

Faillissementen

Werkgelegenheid

Bedrijvendynamiek

# Economie: consumentenvertrouwen

Het consumentenvertrouwen (zie begrippenlijst voor definitie) is voor Noord-Holland in het vierde kwartaal licht gestegen van een score van -30 naar een score van -26. Ook de cijfers voor de achterliggende deelindicatoren economisch klimaat (-50) en koopbereidheid (-9) zijn in het vierde kwartaal voor de Provincie Noord-Holland iets positiever dan in het derde kwartaal. Het provinciale consumentenvertrouwen ligt in lijn met dat van Nederland.

Bij de start van de coronacrisis was er sprake van een sterke daling. Dit sluit aan bij de economische voorspellingen van onder andere [CPB](#), [IMF](#) en [DNB](#) over de vooruitzichten van de Nederlandse economie. Zonder uitzondering werd een periode van economische krimp voorzien.

In november 2020 bleek uit cijfers van [Eurostat](#), vergelijkbaar met het CBS op Europees niveau, dat de economische krimp in het derde kwartaal (3,9%) in de EU minder was dan in het tweede kwartaal (11,4%). Ook [de Rabobank](#) is in het derde kwartaal optimistisch en verwacht herstel.

De nieuwe lockdown, brengt nieuwe economische onzekerheden met zich mee. Zo analyseerde [ING](#) op basis van pintransacties dat de omzet bij non-foodwinkels begin 2021 sterker gedaald is dan in maart 2020 tijdens de eerste lockdown. Aan de andere kant besteedden Nederlanders in de eerste drie kwartalen online 38 procent meer dan in 2019 ([CBS](#)).

Absolute ontwikkeling score consumentenvertrouwen

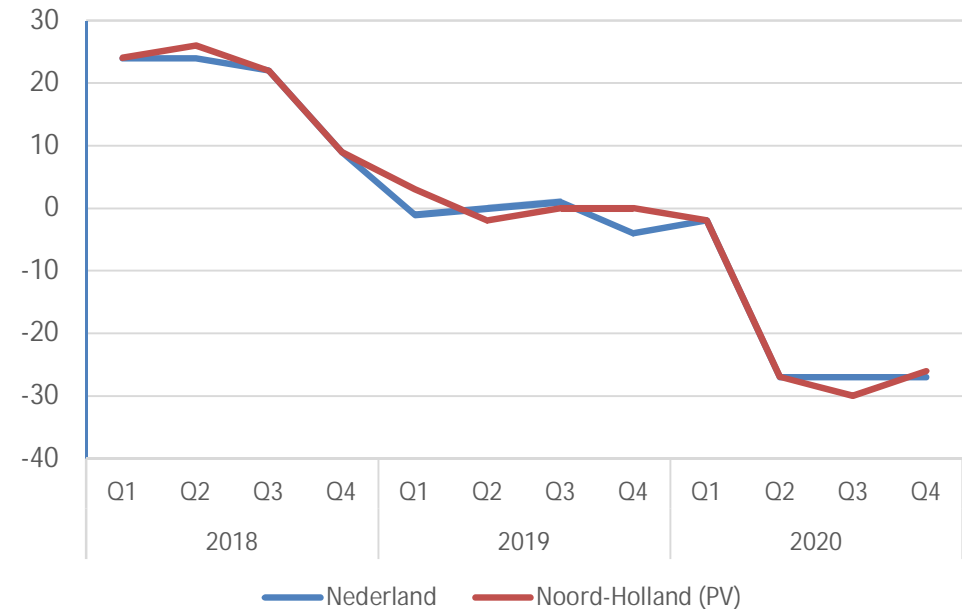

# Economie: ondernemersvertrouwen

Vergelijkbaar met het consumentenvertrouwen (p. 10) meet CBS ook het ondernemersvertrouwen. Dit ontwikkelt zich in Noord-Holland vergelijkbaar als landelijk. Na een dieptepunt in het tweede kwartaal, steeg het vertrouwen in het laatste half jaar van 2020. De saldi voor Nederland (-4) en Noord-Holland (-7,7) zijn nog wel negatief. Dat betekent dat meer ondernemers een negatieve dan een positieve toekomstverwachting hebben.

De economische gevolgen van corona verschillen sterk per sector. Uit cijfers van het CBS blijkt dat de horeca, delfstoffenwinning en cultuur de grootste procentuele krimp ten opzichte van een jaar eerder kenden. Een aantal sectoren, zoals zakelijke dienstverlening, groeiden juist. Na de lockdown van 15 december 2020 zijn een aantal sectoren volledig gesloten. Cijfers van ING laten zien dat in de mode, vrijetijdswinkels, woonwinkels en bouwmarkten vrijwel geen pintransacties meer waren. Vanaf 10 februari mochten winkels weer open voor click en collect. Klanten kunnen dan producten bestellen en op een afgesproken tijd ophalen.

Veel van de toekomstige ontwikkelingen hangen samen met de ontwikkelingen rondom het coronavirus. Zo zorgde het nieuws over een mogelijk werkend vaccin eerder voor flinke koersstijgingen op de beurzen. De nieuwste maatregelen en de avondklok kunnen juist voor negatieve ontwikkelingen en verwachtingen zorgen. Op 21 januari 2021 maakte het kabinet een steunpakket van 7,6 miljard bekend om de negatieve gevolgen voor ondernemers te verzachten.

Absolute ontwikkeling score ondernemersvertrouwen

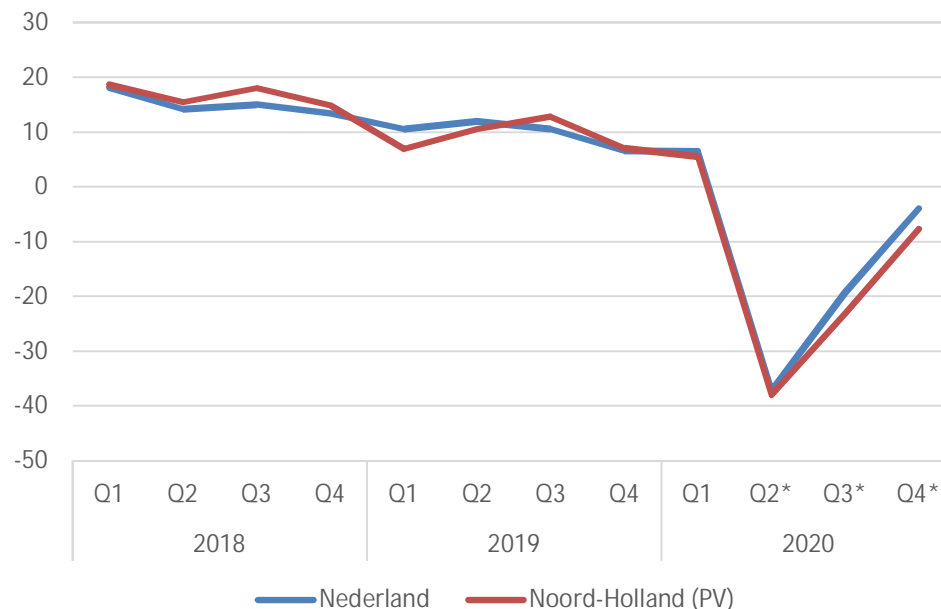

\*voorlopige cijfers

Bron: CBS

# Economie: faillissementen

In het vierde kwartaal gingen 13 bedrijven in de Regio Kennemerland failliet. Dit is minder dan in het vierde kwartaal van 2019 (27) en 2018 (33). In totaal gingen in 2020 minder dan negentig bedrijven failliet in de regio. In 2019 en in 2018 waren dat er meer dan honderd. Ruim de helft van de bedrijven die failliet gingen was gevestigd in de gemeente Haarlemmermeer. Vooral bedrijven die direct en indirect afhankelijk zijn van de luchtvaartsector hebben het moeilijk (CBS). Eén op de vijf faillissementen (21%) in de Regio Kennemerland was in de handelssector. Ook de sectoren vervoer & opslag (15%) en bouw (12%) nemen een groot deel van de faillissementen in de regio voor hun rekening. Ondanks de groei in de overige zakelijke dienstverlening (p.11) waren 12 procent van de faillissementen in deze sector.

Het lage aantal faillissementen sluit aan bij de bevindingen van het CBS, dat landelijk het laagste aantal faillissementen in 20 jaar registreerde. Genoemd wordt dat dit niet los te zien is van de noodsteun van de overheid.

Op basis van de negatieve geluiden over de Nederlandse economie zouden misschien meer faillissementen verwacht worden. Dit kan waarschijnlijk deels verklaard worden door de afgegeven noodpakketten als NOW en Tozo. Begin 2021 werd bekend dat de regering voor nog eens 7,6 miljard aan steunpakketten afgeeft.

Verder worden faillissementen op basis van eigen aangifte sneller verwerkt door de rechtbank dan faillissementsverzoeken van crediteuren. Aan het laatste type faillissementen gaan namelijk meer procedures en toetsing vooraf waardoor faillissementen vertraagd zichtbaar worden. Daarnaast stoppen veel bedrijven niet door een faillissement, maar door een bedrijfsbeëindiging. De verwachting is nog steeds dat wanneer de noodmaatregelen wegvallen er een snelle toename van faillissementen volgt. Dit blijkt ook uit de Bijzonder Beheer Barometer van november 2020.

Aantal faillissementen per gemeente

	2018				2019				2020			
	Q1	Q2	Q3	Q4	Q1	Q2	Q3	Q4	Q1	Q2	Q3	Q4
Beverwijk	4	4	2	6	3	2	4	1	1	2	1	1
Bloemendaal	0	0	0	0	0	1	1	0	0	1	1	1
Haarlem	5	3	10	7	1	13	7	10	2	10	1	3
Heemskerk	1	0	3	0	0	1	1	0	2	1	0	0
Heemstede	0	0	3	0	3	2	2	3	1	1	0	0
Velsen	3	2	2	1	3	3	2	0	5	3	0	0
Zandvoort	5	1	1	2	0	1	0	0	1	1	0	1
Regio Kennemerland	28	21	34	33	13	36	30	27	23	37	16	13

	2018				2019				2020			
	Q1	Q2	Q3	Q4	Q1	Q2	Q3	Q4	Q1	Q2	Q3	Q4
Bouw	3	1	6	2	2	3	1	3	1	7	1	2
Cultuur, sport en recreatie	0	1	1	0	0	0	1	0	1	0	1	0
Financiële instellingen	5	1	2	3	3	1	4	4	2	3	0	0
Gezondheids- en welzijnszorg	0	0	1	0	0	0	0	0	0	4	0	0
Handel	14	8	13	12	3	21	13	10	7	5	3	4
Horeca	1	1	0	9	1	3	0	0	0	1	4	3
ICT	1	0	1	1	0	1	0	2	0	3	0	0
Industrie	2	4	3	1	0	0	3	4	2	2	1	0
Onderwijs	0	0	1		0	0	0	0	0	0	1	0
Overige zakelijke dienstverlening	0	0	1	1	0	1	0	0	0	0	0	1
Specialistische zakelijke dienstverlening			1	3	3	1	2	3	2	2	2	1
Verhuur en overige zakelijke dienstverlening	1	1	0	1	0	2	3	1	2	4	4	1
Vervoer en opslag	1	3	2	0	3	2	2	1	6	6	0	1
Totaal	28	21	34	33	13	36	30	27	23	37	16	13

Bron: LISA

# Economie: banen naar sector

De cijfers en tabellen op deze pagina zijn ongewijzigd. Nieuwe cijfers worden in april 2021 verwacht. Uit een UWV-analyse van november 2020 blijkt dat vooral bij uitzendbureaus en in de horeca veel banen verdwenen. De detailhandel food is de enige sector die groeit door de coronacrisis.

In de eerdere regionale arbeidsmarktanalyse voor arbeidsmarktregio Zuid-Kennemerland en IJmond van UWV van oktober 2020 bleek dat er zeer grote krimp van werkgelegenheid in de sectoren horeca, luchtvaart (onderdeel van vervoer en opslag), cultuur, sport & recreatie en verhuur & overige zakelijke diensten (o.a. reisbureaus en uitzendbureaus) wordt verwacht. Het UWV voorziet alleen toekomstige groei in de 'food' detailhandel.

In de Regio Kennemerland vertegenwoordigen de drie genoemde krimpsectoren ongeveer 16 procent van de werkgelegenheid. Landelijk is dat 10 procent. Een klein deel (5%) van de banen zit volgens de UWV-analyse in de groeisector 'food detailhandel' (niet uitgesplitst in de tabel rechts).

Op de volgende pagina is te zien hoe de werkgelegenheid per gemeente zich verhoudt tot de regionale verdeling.

In Zandvoort en in iets mindere mate in Bloemendaal zijn ten opzichte van de regionale verdeling de cultuursector en de horeca sterk vertegenwoordigd. De voorspelling is dat de werkgelegenheid in deze gemeenten meer dan in de andere gemeenten negatieve gevolgen van de coronacrisis zal ondervinden.

In Heemstede zijn relatief veel banen in de overige zakelijke diensten, maar het aandeel horeca is kleiner dan gemiddeld.

Aandeel banen (%) naar sector Regio Kennemerland (2019)\*

	Aandeel
Vervoer en opslag	17%
Handel (detailhandel en groothandel)	17%
Gezondheids- en welzijnszorg	11%
Industrie	9%
Specialistische zakelijke dienstverlening	9%
Verhuur en overige zakelijke dienstverlening	7%
Horeca	7%
Onderwijs	5%
Bouw	4%
Openbaar bestuur	4%
ICT	4%
Cultuur, sport en recreatie	2%
Overige zakelijke dienstverlening	2%
Financiële instellingen	1%
Landbouw	1%
Totaal	100%

\*2019 is het meest recente peiljaar

# Economie: regionale specialisatie naar aantal banen

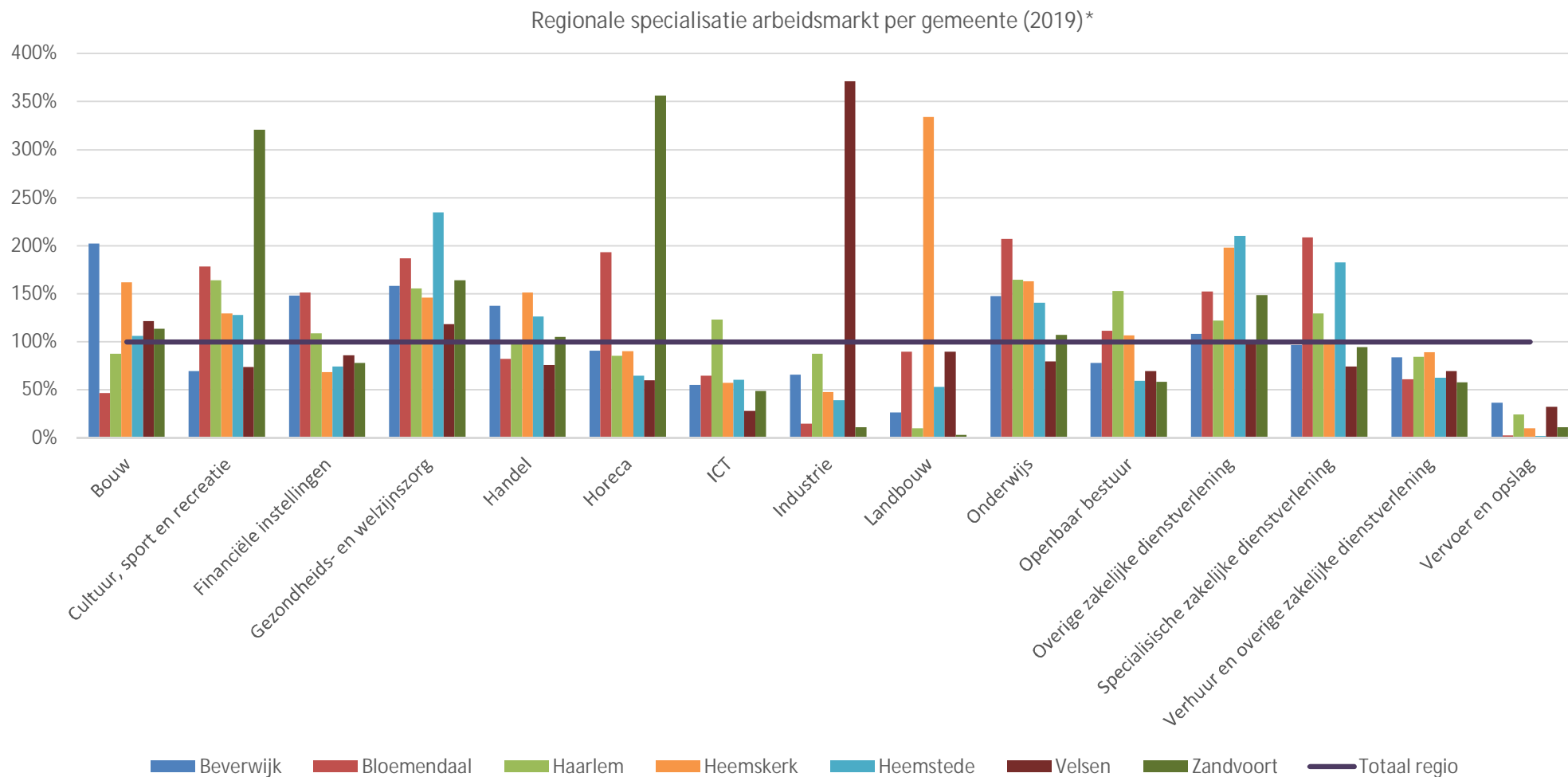

\*2019 is het meest recente peiljaar

Leeswijzer: in Beverwijk is de staaf bij bouw ongeveer 200%. Dat betekent dat het aandeel van de bouwsector in Beverwijk twee keer zo groot is als het aandeel van de bouwsector in de Regio Kennemerland gemiddeld. De lijn voor het regiototaal is gebaseerd op de regio inclusief Uitgeest en Haarlemmermeer. Daardoor hebben alle deelnemende gemeenten bij landbouw en vervoer & een staaf onder het regionale gemiddelde.

# Economie: bedrijvendynamiek vestigingen

Het Landelijk Informatiesysteem van Arbeidsplaatsen (LISA) brengt via haar monitor vestigingsdynamiek zoveel mogelijk de actuele ontwikkelingen van bedrijvigheid in beeld (zie in de bijlage begrippenlijst meer over de methodiek).

In 2020 komen er in de Regio Kennemerland elk kwartaal meer bedrijfsvestigingen bij dan dat er verdwijnen. Wel ligt het saldo vanaf het tweede kwartaal – nadat Nederland in maart 2020 in lockdown ging – lager dan in de voorgaande jaren. Vervolgens neemt het saldo elk kwartaal weer iets toe. In het vierde kwartaal verdwenen er 1.350 vestigingen in de Regio Kennemerland en kwamen er 1.880 nieuwe vestigingen bij.

Per saldo kwamen er in het vierde kwartaal dus 530 bedrijven bij. Deze stijging is lager dan in dezelfde periode in 2018 (750) en 2019 (670). Zzp'ers zijn voor een groot deel verantwoordelijk voor de continue toename van het aantal vestigingen. Op 4 februari rapporteerde de Kamer van Koophandel dat het aantal startende ondernemingen voor het eerst in maanden minder was dan in dezelfde periode het jaar ervoor, mogelijk komt dit doordat er voor startende ondernemers te weinig perspectief is.

Op de volgende pagina's staan figuren over de aan de vestigingen gerelateerde bedrijvigheid en wordt ingegaan op de ontwikkelingen per sector en per gemeente.

Ontwikkeling aantal vestigingen Regio Kennemerland

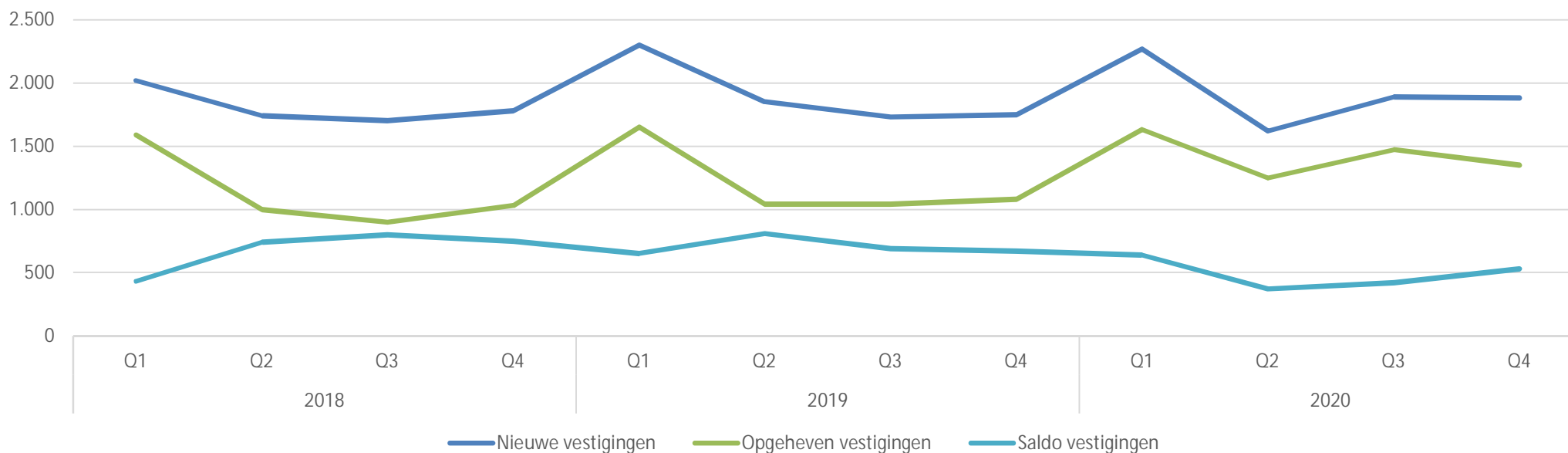

Bron: LISA

# Economie: bedrijvendynamiek banen

In het vierde kwartaal van 2020 verdwenen er 2.330 banen en kwamen er 2.850 banen bij door het verdwijnen en ontstaan van bedrijfsvestigingen. Per saldo kwamen er dus 520 banen bij in het vierde kwartaal. Dit zijn er minder dan het aantal vestigingen (530). De gemiddelde bedrijfsgrootte neemt dus licht af.

Over heel 2020 nam het aantal banen door bedrijvendynamiek met 1.310 toe. Dit is minder dan in 2019 (1.420) en 2018 (1.990). Vooral in het tweede kwartaal is een duidelijke dip te zien in het saldo.

De lagere aantallen lijken een gevolg te zijn van het mindere economische klimaat door de coronacrisis. Ook voor het eerste kwartaal van 2021 wordt geen grote toename verwacht nu veel sectoren nog (gedeeltelijk) gesloten blijven.

Belangrijke kanttekening: de hier gepresenteerde cijfers gaan alleen over de werkgelegenheid bij nieuwe of opgeheven vestigingen. Werkgelegenheidsontwikkeling binnen bedrijven is hier niet in beeld. Deze kan indirect worden afgelezen aan het aantal WW-uitkeringen en vacatures.

Ontwikkeling aantal banen gerelateerd aan nieuwe en opgeheven bedrijfsvestigingen Regio Kennemerland

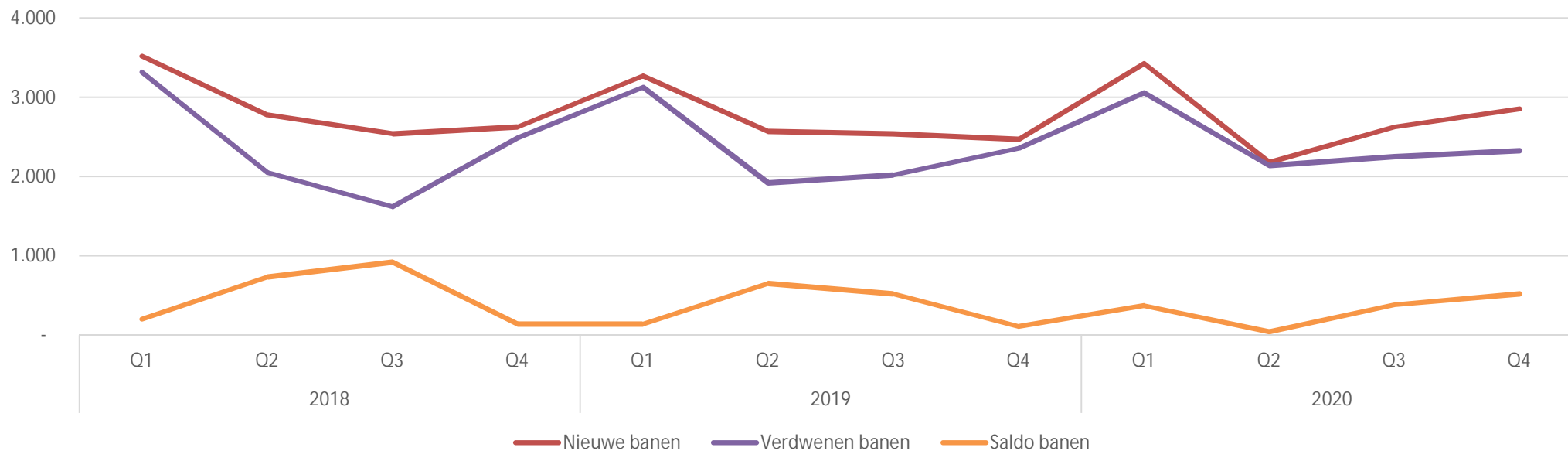



# Economie: bedrijvendynamiek naar sector

In het tweede semester van 2020 nam per saldo alleen het aantal financiële instellingen af (met 10 bedrijven) in de Regio Kennemerland. Ook in het eerste semester daalde het aantal bedrijven in deze sector licht. Een groot deel van de toename van vestigingen in het tweede semester zit in de sectoren handel (310), onderwijs (160), zorg (140) en bouw (130). Een groot deel van deze groei komt door de toename van zzp'ers. Dit zijn ook sectoren waarin landelijk het aandeel zzp'ers de afgelopen jaren toenam (artikel CBS).

De ontwikkeling van de aan bedrijvendynamiek gerelateerde banen laat eenzelfde beeld zien. Bij de financiële instellingen verdwenen er in het tweede semester 80 banen. Ook in de horeca (-20), ICT (-10), overheid (-10) en vervoer & opslag (-10) verdwenen banen. In de handelssector kwamen er 490 banen bij. Ook in het onderwijs (140), de zorg (130) en bouw (120) steeg het aantal banen als gevolg van bedrijvendynamiek.

Ontwikkeling aantal vestigingen en gerelateerde banen Regio Kennemerland\*

	Vestigingen						Banen					
	2018		2019		2020		2018		2019		2020	
	Semester 1	Semester 2	Semester 1	Semester 2	Semester 1	Semester 2	Semester 1	Semester 2	Semester 1	Semester 2	Semester 1	Semester 2
Bouw	190	220	230	210	210	130	230	200	180	200	230	120
Cultuur sport en recreatie	50	60	70	50	-10	10	40	0	60	50	-50	10
Financiële instellingen	0	10	0	0	-10	-10	10	10	-70	-10	10	-80
Handel (groothandel en detailhandel)	50	110	170	130	280	310	-270	-220	-180	-50	60	490
Horeca	50	90	70	90	10	30	40	60	30	-20	-50	-20
Industrie en nutsbedrijven	30	50	50	40	10	40	-50	30	70	-40	-10	40
Informatie en communicatie	100	100	100	40	30	20	90	150	0	-130	-10	-10
Landbouw	-10	10	0	0	0	10	-10	0	0	20	0	10
Onbekend	0	0	0	0	0	0	0	0	-20	-40	-10	0
Onderwijs	150	140	180	120	120	160	170	130	170	150	50	140
Overheid	0	0	0	0	0	0	0	0	-10	0	0	-10
Overige diensten	10	20	60	70	40	40	-40	30	40	50	10	20
Vervoer en opslag	70	100	80	70	60	70	40	-20	100	-40	110	-10
Zakelijke diensten	340	460	360	390	170	20	280	490	230	290	60	60
Zorg	140	170	130	150	90	140	420	200	160	200	20	130
Totaal	1.170	1.540	1.500	1.360	1.000	970	950	1.060	760	630	420	890

\*uitkomsten zijn afgerond op tientallen. Daardoor kan het totaal verschillen van de optelling van sectoren.

Bron: LISA

# Economie: bedrijvendynamiek per gemeente

Over het algemeen groeit het aantal vestigingen in de aan de monitor deelnemende gemeenten. In het vierde kwartaal was dit in alle gemeenten het geval. Wel verdwenen er door de dynamiek 20 banen in Beverwijk en 20 banen in Zandvoort.

Eerder in 2020 waren er vooral negatieve ontwikkelingen in het tweede kwartaal. In Haarlem (100 banen) en Beverwijk (70 banen) nam het aantal banen – ondanks een toename van vestigingen – destijds af.

Over heel 2020 nam het aantal bedrijfsvestigingen in alle aan de monitor deelnemende gemeenten toe. Desondanks is de werkgelegenheidsontwikkeling die hiermee gepaard gaat in Beverwijk (daling van 80 banen), Bloemendaal (-20) en Zandvoort (-10) negatief. In Velsen (stijging van 280 banen) en Haarlem (130) kwamen er in absolute zin het meeste banen bij door het ontstaan en verdwijnen van bedrijfsvestigingen.

Ontwikkeling aantal vestigingen per gemeente\*

	2018				2019				2020			
	Q1	Q2	Q3	Q4	Q2	Q2	Q3	Q4	Q1	Q2	Q3	Q4
Beverwijk	20	50	40	50	60	20	50	30	30	30	50	30
Bloemendaal	30	20	20	30	30	20	10	30	10	0	0	10
Haarlem	160	240	270	300	260	300	260	240	210	120	100	160
Heemskerk	30	40	50	20	30	30	20	50	20	10	20	20
Heemstede	30	20	50	20	30	30	30	10	30	10	-10	20
Velsen	30	90	110	90	90	100	60	60	80	30	70	70
Zandvoort	0	10	20	10	10	30	30	20	20	10	10	0
Regio Kennemerland	440	740	820	750	660	810	700	680	620	370	410	550

Ontwikkeling aantal banen door ontstaan/verdwijnen vestigingen per gemeente

Beverwijk	-100	-10	30	-40	0	-40	100	60	-40	-70	50	-20
Bloemendaal	100	70	20	70	0	30	0	20	-10	10	-20	0
Haarlem	170	210	260	180	220	260	190	-10	60	-100	90	80
Heemskerk	-20	40	80	-10	-30	30	-10	60	30	-20	10	30
Heemstede	40	20	60	-30	-10	40	80	-60	20	20	30	20
Velsen	10	130	120	70	10	130	60	0	50	20	90	120
Zandvoort	20	-20	-10	0	-20	30	40	40	0	0	10	-20
Regio Kennemerland	200	750	930	140	150	630	520	120	370	40	370	510

\*uitkomsten zijn afgerond op tientallen. Daardoor kan het totaal verschillen van de optelling van sectoren.

# Hoofdstuk: sociaal- maatschappelijk

In dit hoofdstuk worden de volgende indicatoren behandeld:

Jeugdhulpverlening

Wmo

Overlast

Corona-gerelateerde bekeuringen

Diefstal en inbraak

Huiselijk geweld

Maatschappelijke opvang

# Sociaal-maatschappelijk: jeugdhulpverlening

In december 2020 is het aantal cliënten in de jeugdhulpverlening in de meeste van deelnemende gemeenten vergelijkbaar met december 2019. In Heemstede (+7%) en Velsen (+4%) nam het aantal cliënten toe. In Heemskerk is er sprake van een daling (-12%). Met uitzondering van Heemskerk zijn er in alle deelnemende gemeenten meer cliënten in de jeugdhulpverlening dan in december 2018. In Heemskerk zijn er signalen dat de jeugd het moeilijk heeft en mentaal in de klem komt. De verwachting is daarom dat de daling niet doorzet in Q1 van 2021. Gedurende 2020 zijn er in de regio veel schommelingen in het aantal cliënten te zien en is er geen eenduidige ontwikkeling te ontwaren. In 2018 en 2019 hadden alle gemeenten meer cliënten in de jeugdhulp in december dan in januari. Na december nam het aantal cliënten steeds af, vermoedelijk omdat veel beschikkingen aan het einde van het kalenderjaar aflopen. In 2020 is er geen duidelijke toename gedurende het jaar. Uit de [sectorrapportage jeugd](#) en de rapportage [De zorg en de jeugdhulp tijdens de coronacrisis](#) van de Inspectie Gezondheidszorg en Jeugd blijkt dat een deel van de jeugdzorg is uitgesteld door corona. Dit zou kunnen leiden tot een toename van hulpvragen op een later moment.

Aantal actieve cliënten jeugdhulpverlening per gemeente\*

	dec-18	dec-19	dec-20
Beverwijk	807	845	844
Bloemendaal	454	480	489
Haarlem	2.749	2.983	2.996
Heemstede	472	524	562
Heemskerk	749	779	684
Velsen	1.396	1.442	1.499
Zandvoort	229	253	251

\*De cijfers worden doorlopend met terugwerkende kracht bijgewerkt. Data in dashboards kan daardoor licht verschillen van bovenstaande tabel.

Ontwikkeling (%) actieve cliënten jeugdhulpverlening in 2020 (januari 2020=100)

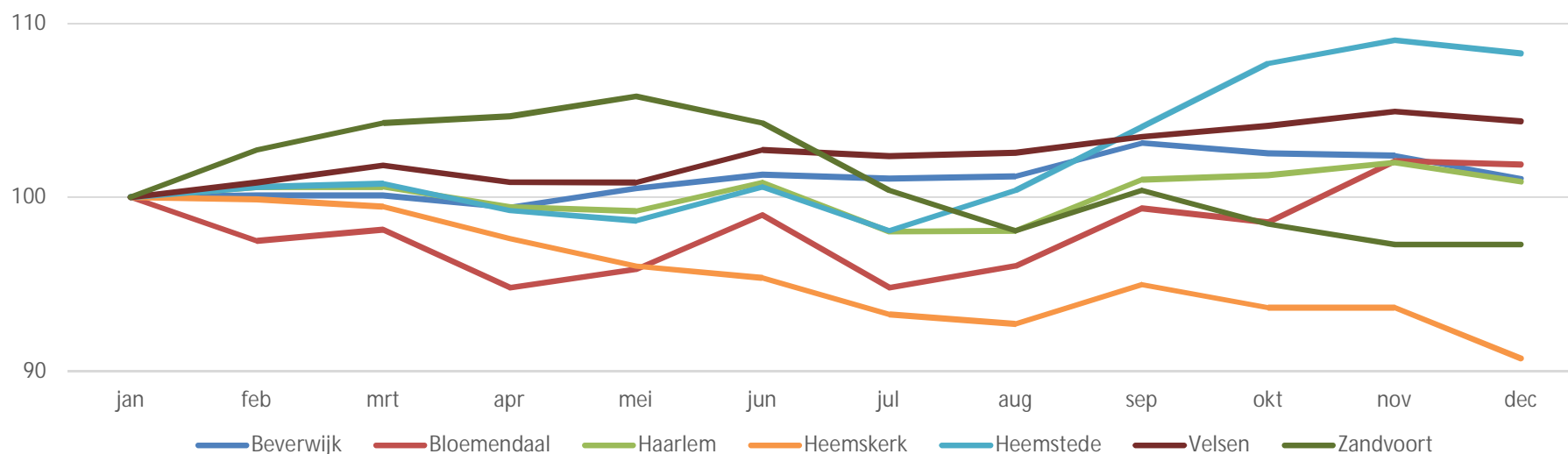

Bron: gemeenten

# Sociaal-maatschappelijk: jongeren met jeugdhulp

De cijfers en tabellen op deze pagina zijn ongewijzigd. Nieuwe cijfers worden in april 2021 verwacht. Wel zijn er zorgen over de mentale gezondheid van jongeren. Zo registreert de Kindertelefoon meer telefoontjes over depressie en suïcide. Het Trimbos-instituut stelt dat het gebrek aan- en het veranderen van structuur gevolgen kan hebben voor het mentale welbevinden van jongeren. Uit onderzoek van het UMCG blijkt dat jongvolwassenen in Noord-Nederland hun leven momenteel een 6,0 geven.

In de jeugdhulp is er een onderscheid te maken tussen jongeren die voor de hulp elders verblijven dan thuis (intramurale zorg, hierna 'met verblijf') en jongeren die niet in een instelling verblijven ('zonder verblijf').

In de Regio Kennemerland nam het aantal jongeren in de jeugdhulp zonder verblijf tussen januari 2018 en juli 2020 met 56 procent toe tot 9.750 cliënten. Tussen januari 2020 en juli 2020 daalt het aantal cliënten in de regiogemeenten met 4 procent (Haarlem) tot 16 procent (Heemstede). In Nederland is er in deze periode een daling van 8 procent.

In de Regio Kennemerland zijn 825 cliënten in de jeugdzorg mét verblijf. Dit zijn er 7 procent minder dan in januari 2018. Vanwege het lage aantal cliënten is het niet zinvol om de relatieve ontwikkelingen weer te geven. De jeugdhulp zonder verblijf lijkt te zijn afgenomen in de eerste helft van 2020. Vermoedelijk heeft dit ook deels te maken met corona. Zo stelt het Nederlands Jeugdinstuut dat veel preventieve en ambulante hulp werd af- of uitgesteld tijdens de eerste lockdown.

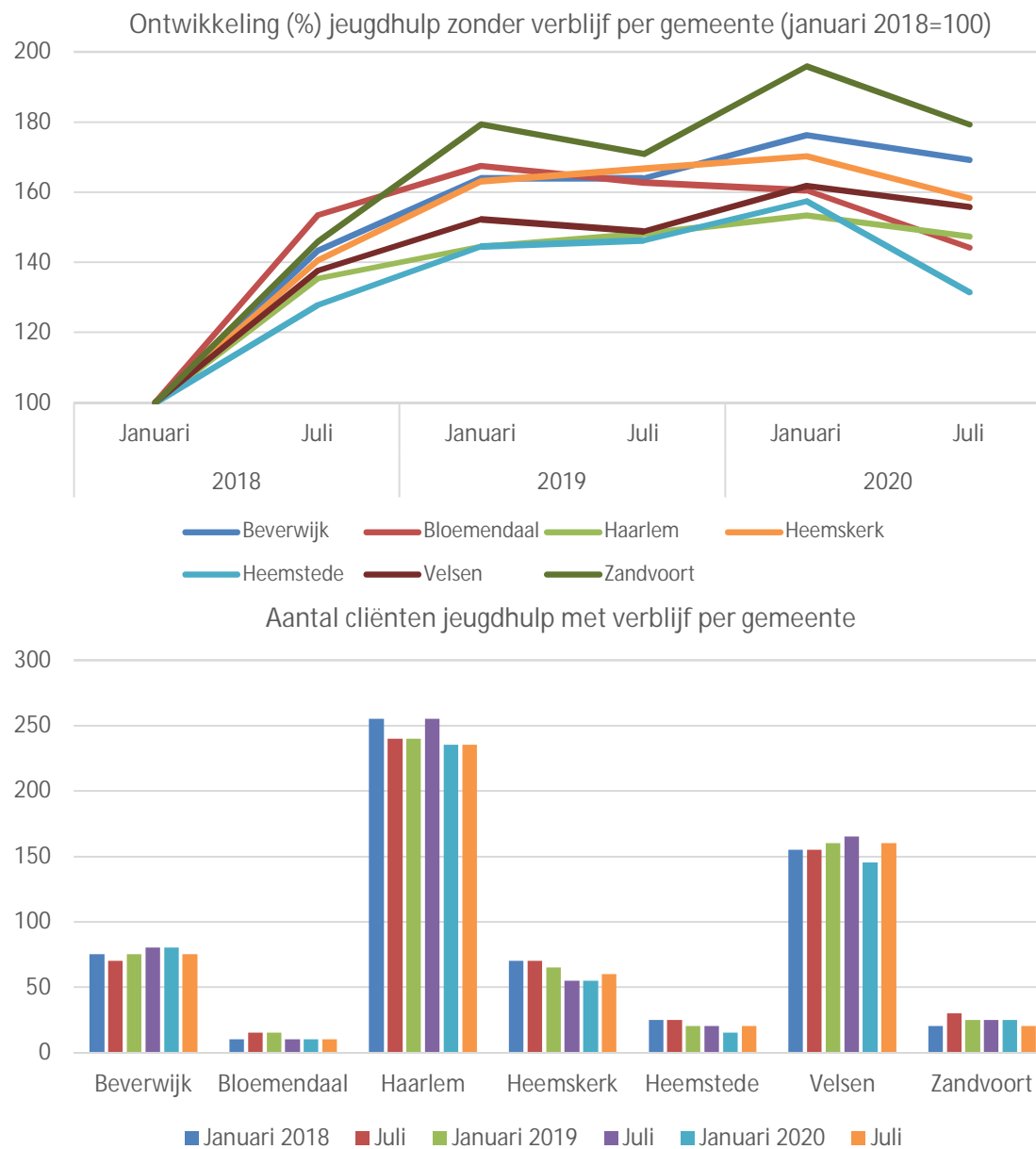

Bron: CBS

# Sociaal-maatschappelijk: Wmo

In opdracht van het Rijk en VNG Realisatie heeft Andersson Elffers Felix de rapportage Meerkosten in het sociaal domein ten gevolge van corona opgesteld. Hieruit bleek dat een deel van de Wmo-zorg na de corona-uitbraak was stilgelegd en dat sommige cliënten hulp hebben stopgezet. Uit de monitor abonnementstarief Wmo blijkt dat het nog zeer onzeker is hoe de Wmo-hulp zich in de nabije toekomst zal ontwikkelen. Waarschijnlijk zal er enig effect merkbaar zijn, zo zijn er inmiddels strengere richtlijnen voor Wmo-vervoer opgesteld.

In de deelnemende gemeenten uit de Regio Kennemerland zijn in december 2020 vier procent meer Wmo-clieënten dan een jaar eerder. In Heemstede (-3%) en Bloemendaal (-2%) nam het aantal cliënten gedurende 2020 af met een dip rond de eerste lockdown. In Velsen zijn er in december 2020 vier procent meer cliënten dan in januari 2020.

Aantal actieve cliënten\* Wmo per gemeente

	dec-18	dec-19	dec-20
Beverwijk	1.520	1.793	1.843
Bloemendaal	1.280	1.386	1.372
Haarlem	9.370	10.017	10.176
Heemskerk	2.596	2.797	2.817
Heemstede	1.797	1.840	1.794
Velsen	4.155	4.386	4.544
Zandvoort	1.166	1.269	1.294

\*de gebruikte definitie verschilt soms licht per gemeente. Bovenstaande cijfers geven een globaal inzicht in de ontwikkelingen en de omvang. De cijfers worden doorlopend met terugwerkende kracht bijgewerkt. Data in dashboards kan daardoor licht verschillen van bovenstaande tabel.

Ontwikkeling (%) actieve cliënten Wmo in 2020 per gemeente (januari=100)

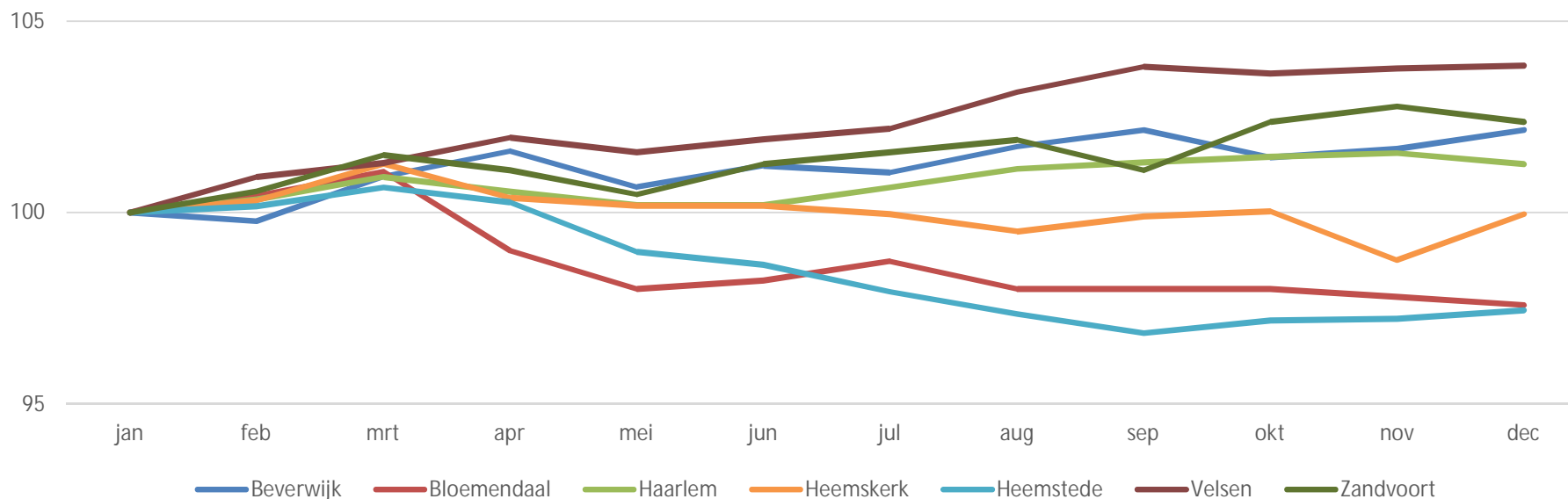

Bron: gemeenten

# Sociaal-maatschappelijk: meldingen overlast jeugd

Landelijke politiecijfers laten zien dat er in maart 2020 – toen de eerste lockdown van kracht werd – 127 procent meer meldingen van overlast door jongeren waren dan in februari. Ook in de Regio Kennemerland was een grote toename. Eenzelfde toename is in het vierde kwartaal – na de nieuwe lockdown – niet te zien. Alleen in Heemstede (Q3: 70 meldingen; Q4: 112) en Bloemendaal (Q3: 79; Q4: 97) nam het aantal meldingen in het vierde kwartaal toe. In Haarlem (van 356 naar 251), Velsen (224 naar 192) en Zandvoort (van 63 naar 40) zijn in het vierde kwartaal duidelijk minder meldingen dan in het derde kwartaal.

Wel is het aantal meldingen in alle gemeenten in het vierde kwartaal hoger dan in dezelfde periode in 2019. Betrokkenen geven aan dat de algemene toename van meldingen waarschijnlijk een combinatie is van factoren. Er is daadwerkelijk iets meer overlast omdat jongeren weinig te doen hadden, onder andere door de sluiting van scholen en sportclubs, en daardoor op straat rondhingen. Daarbij worden er sneller meldingen gemaakt omdat anderen ook meer thuiszitten en daardoor vaker vermeende overlast waarnemen.

In het eerste kwartaal van 2021 werden veel nieuwe maatregelen van kracht en daarnaast werd vanaf 23 januari 2021 een avondklok ingesteld. Dit kan effect hebben op het aantal meldingen. Aan de ene kant zijn er 's avonds minder mensen op straat en is er daardoor minder overlast. Aan de andere kant valt de overlast die er is nu meer op en zal dit wellicht ook eerder geregistreerd worden.

Ontwikkeling (%) meldingen overlast jeugd per gemeente (Q1 2018=100)

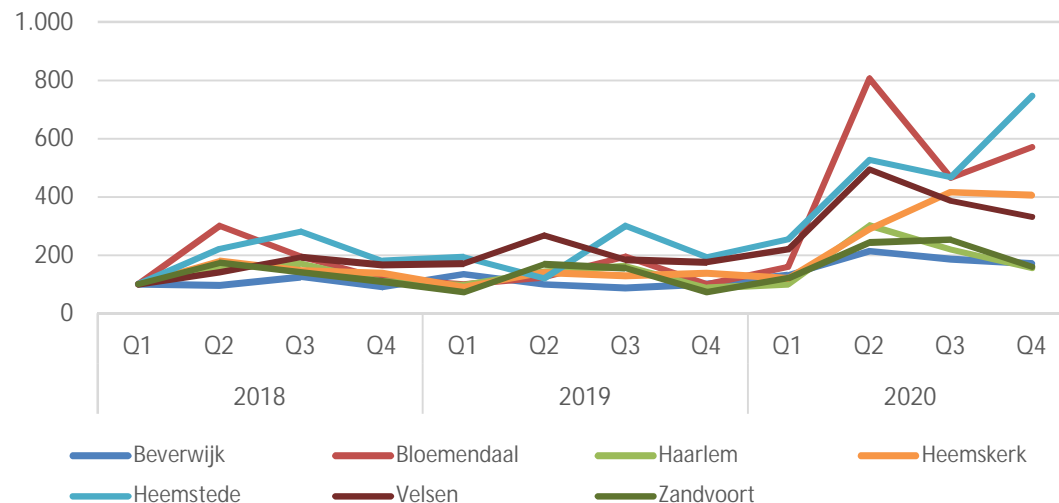

Aantal meldingen overlast jeugd per gemeente

	2019				2020			
	Q1	Q2	Q3	Q4	Q1	Q2	Q3	Q4
Beverwijk	82	61	54	62	81	132	115	106
Bloemendaal	17	21	33	17	27	137	79	97
Haarlem	156	231	261	141	164	489	356	251
Heemskerk	34	53	49	52	46	110	158	154
Heemstede	29	18	45	29	38	79	70	112
Velsen	99	155	106	102	127	286	224	192
Zandvoort	18	42	39	18	30	61	63	40

Bron: Politie

# Sociaal-maatschappelijk: meldingen openbare overlast

Net als het aantal meldingen van jeugdoverlast (p.23), zijn er ook meer meldingen van openbare overlast in 2020 dan in 2019. Dit geldt voor alle deelnemende gemeenten in de Regio Kennemerland. De grootste piek was in het tweede en derde kwartaal (ca. 1.300 overlastmeldingen). In het vierde kwartaal daalde dit naar 1.065 meldingen. De daling is zichtbaar in alle deelnemende gemeenten. In het vierde kwartaal zijn er 4 procent meer meldingen in de regio dan een jaar eerder, maar in het tweede kwartaal (29% meer dan een jaar eerder) en derde kwartaal (15% meer dan een jaar eerder) was het verschil groter.

Begin 2021 zijn de maatregelen verlengd en is een avondklok ingesteld. In Nederland waren er diverse protesten hiertegen die her en der uitmondde in rellen. Zo waren er in de Regio Kennemerland bijvoorbeeld ongeregelde heden in het Haarlemse Schalkwijk. Mogelijk zal hierdoor een stijging zijn in het aantal meldingen in het eerste kwartaal van 2021.

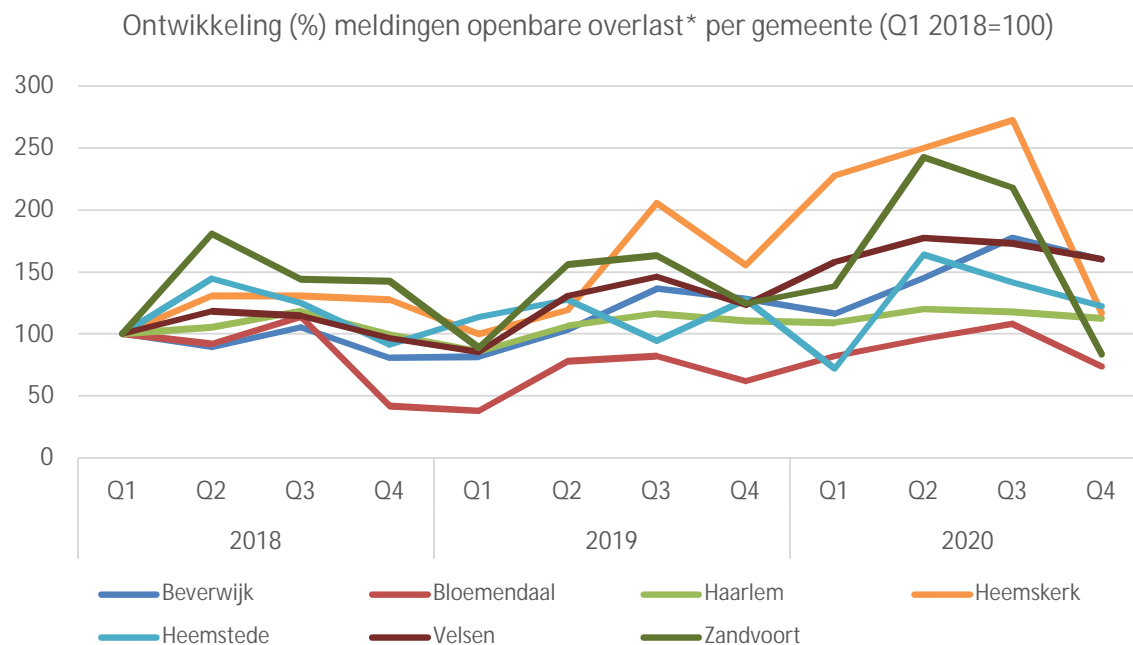

\*bij openbare overlast gaat het om openbare dronkenschap, overlast van verwarde personen, alcohol- en drugoverlast en overlast door zwervers

Aantal meldingen openbare overlast per gemeente

	2019				2020			
	Q1	Q2	Q3	Q4	Q1	Q2	Q3	Q4
Beverwijk	76	96	127	119	108	135	165	149
Bloemendaal	19	39	41	31	41	48	54	37
Haarlem	423	525	574	546	537	593	581	556
Heemskerk	36	43	74	56	82	90	98	42
Heemstede	41	46	34	46	26	59	51	44
Velsen	94	144	161	136	174	195	190	176
Zandvoort	65	114	119	91	101	177	159	61



# Sociaal-maatschappelijk: bekeuringen gerelateerd aan coronamaatregelen

In de deelnemende gemeenten zijn in de maanden oktober, november en december 2020 door de gemeente duidelijk meer boetes uitgedeeld dan in de zomerperiode. Tussen juni en augustus 2020 werden er namelijk geen boetes uitgeschreven.

De recente stijging heeft te maken met de toename van het aantal besmettingen en de nieuwe lockdown, waarbij ook de regels voor handhaving werden aangescherpt. Zo er zijn begin november 2020 diverse boetes uitgedeeld bij illegale feesten.

De verwachting is dat met de avondklok het aantal boetes verder toeneemt. Een groot deel van de boetes wordt niet uitgeschreven door de gemeente, maar door de politie.

Het aantal uitgeschreven boetes verschilt per gemeente in de Regio Kennemerland. Gemeenten zetten vooral in op eerst waarschuwen, zeker als de overtreding niet moedwillig is. Het verschil in aantal boetes is deels te verklaren door verschil in problematiek, aantal BOA's en toezichthouders in de gemeente. In Heemstede en Bloemendaal is in het vierde kwartaal van 2020 extra ingezet op inhuur bij Toezicht en Handhaving waardoor meer proactief met ondernemers gecommuniceerd kon worden over wijzigingen in de regels. Hier werden bewust nog geen boetes door de gemeentelijke boa's uitgeschreven. Heemskerk (22) en Beverwijk (20) deelden naar verhouding de meeste boetes uit per 10.000 inwoners van de deelnemende gemeenten.

Aantal door gemeente uitgedeelde coronaboetes

	Maart	April	Mei	Juni	Juli	Aug.	Sep.	Okt.	Nov.	Dec.	Totaal	Per 10.000 inwoners
Beverwijk	2	55	17	0	0	0	0	6	4	1	85	20
Bloemendaal	0	0	0	0	0	0	0	0	0	0	0	0
Haarlem	3	89	31	0	0	0	2	6	2	20	153	9
Heemskerk*	62							3	4	5	74	22
Heemstede	0	0	0	0	0	0	0	0	0	0	0	0
Velsen	0	34	7	0	0	0	0	4	16	5	66	10
Zandvoort	0	2	1	0	0	0	0	0	0	1	4	2
Totaal deelnemende gemeenten	67	180	56	0	0	0	6	19	26	32	382	10

\*de cijfers voor Heemskerk kunnen vanwege een wisseling in registratiesysteem voor de periode tot oktober niet per maand weergegeven worden.

Aantal uitgedeelde coronaboetes door politie

Bloemendaal (tot 19 oktober)	85
Heemstede (tot 19 oktober)	18
Zandvoort (tot 19 oktober)	5
Velsen (tot 1 januari 2021)	192

\*cijfers voor Haarlem, Heemskerk en Beverwijk ontbreken nog.

# Sociaal-maatschappelijk: diefstal en inbraak

Het aantal diefstallen en inbraken is afgenomen vanaf het tweede kwartaal. Woninginbraken, inbraak bij bedrijven en zakkenrollerij komen in de Regio Kennemerland alle minder voor sinds de eerste lockdown in maart 2020. Het aantal winkeldiefstallen nam minder sterk af, maar vanaf het tweede kwartaal waren er 14 procent minder dan in dezelfde periode een jaar eerder. In het vierde kwartaal van 2020 kwamen alle type incidenten minder voor dan in het derde kwartaal.

Ook landelijk ziet de [Politie](#) een afname van woninginbraken. Dit wordt aan corona gerelateerd. Er is wel een verschuiving zichtbaar naar inbraken in garageboxen en schuurtjes omdat daar minder toezicht is. Het [Centrum voor Criminaliteitspreventie en Veiligheid](#) waarschuwt voor toegenomen cybercriminaliteit. Hierbij komen inmiddels ook coronagerelateerde vormen van oplichting voor.

Op de volgende pagina zijn de ontwikkelingen van het aantal meldingen van diefstal en inbraak per gemeente in kaart gebracht. Met uitzondering van Heemstede (33 incidenten in Q3; 45 in Q4) nam het aantal diefstallen en inbraken in alle gemeenten af in het vierde kwartaal. In het derde kwartaal steeg het aantal incidenten in de meeste gemeenten.

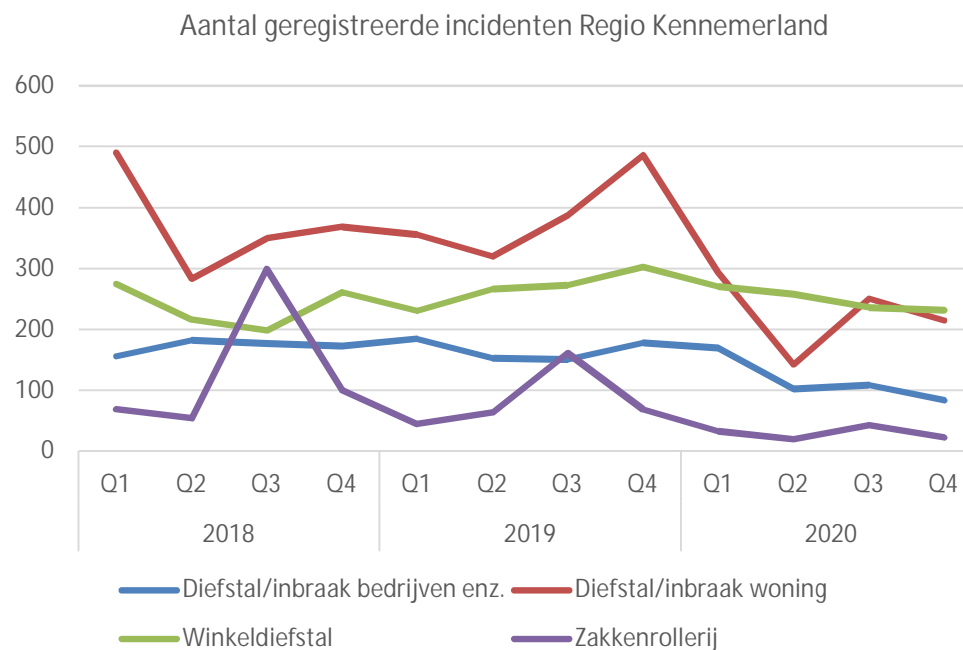

Bron: Politie

# Sociaal-maatschappelijk: diefstal en inbraak

Aantal geregistreerde incidenten diefstal, inbraak en zakkenrollerij

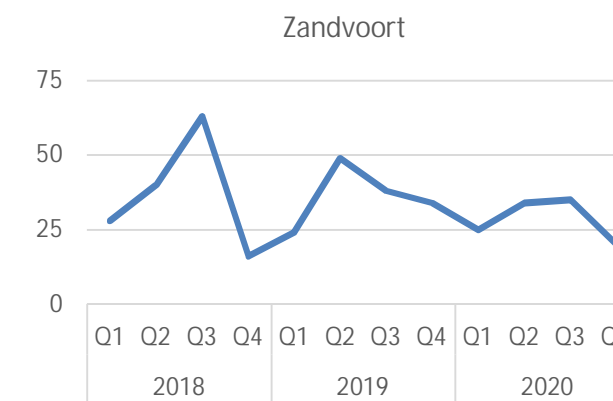
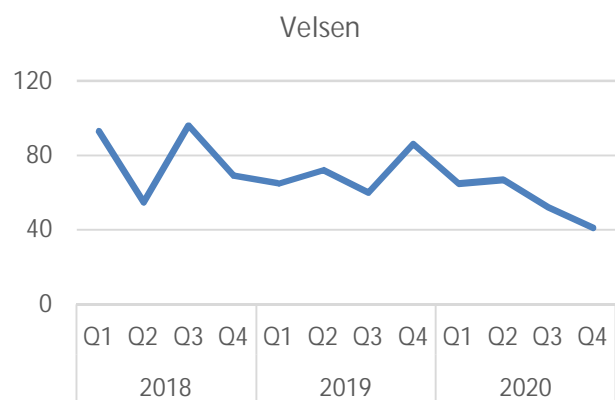
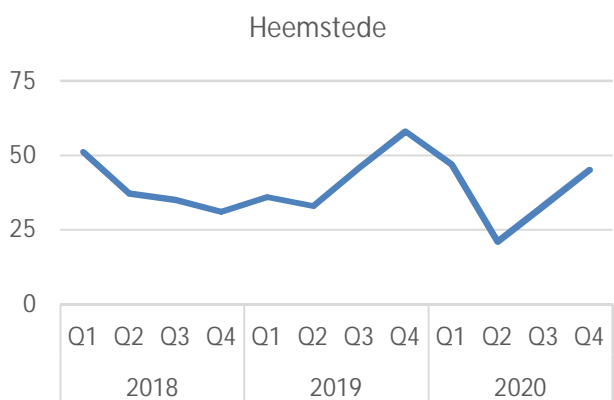
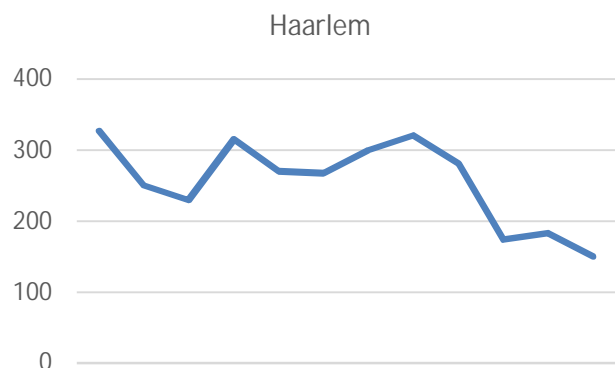
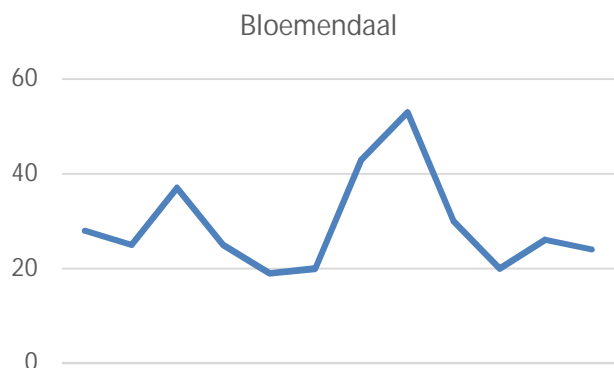

# Sociaal-maatschappelijk: meldingen huiselijk geweld

In het vierde kwartaal waren er in de Regio Kennemerland 324 politiemeldingen van huiselijk geweld. Dat is vergelijkbaar met een kwartaal eerder. In vergelijking met 2019 zijn er in 2020 minder meldingen van huiselijk geweld. Dit geldt in het bijzonder voor het derde kwartaal (24% minder) en vierde kwartaal (26% minder).

Dit betekent echter niet dat er daadwerkelijk minder geweldsincidenten zijn. Mogelijk is het ook lastiger om een melding te maken omdat men vaker thuis is. Als de geweldpleger in huis aanwezig is, is het lastiger om een melding door te geven. Daarom kan men dit sinds mei 2020 bij de apotheek doorgeven door 'masker 19' te bestellen.

De Rijksoverheid is eind april 2020 gestart met een landelijke campagne tegen huiselijk geweld tijdens de coronacrisis. Daarnaast heeft Veilig Thuis een chatfunctie geïmplementeerd. De achterliggende gedachte was dat mensen meer thuiswerken en leven. Dit terwijl sociale contacten en afleiding afnemen. De kans op spanningen thuis – en daarmee de kans op huiselijk geweld – is daardoor groter. Daarbij is de kans op detectie juist kleiner doordat mensen elkaar minder treffen bij sociale gelegenheden als verjaardagen, school of sport. Onderzoek van de Universiteit Leiden schat het aantal slachtoffers van kindermishandeling tijdens de eerste lockdown significant hoger dan in de periode zonder lockdown. Een Vandaag meldt dat er waarschijnlijk een toename is van emotionele verwaarlozing ook al is dat nog niet direct zichtbaar in de cijfers.

Aantal meldingen en ontwikkeling huiselijk geweld per gemeente

	2019				2020				%2019 Q2-	%2019 Q3-	%2019 Q4-	%2020 Q2-	%2020 Q3-
	Q1	Q2	Q3	Q4	Q1	Q2	Q3	Q4	2020 Q2	2020 Q3	2020 Q4	2020 Q3	2020 Q4
Beverwijk	29	62	45	55	39	37	24	27	-40%	-47%	-51%	-35%	13%
Bloemendaal	12	15	14	4	6	11	7	8	-27%	-50%	100%	-36%	14%
Haarlem	117	150	127	150	127	148	121	109	-1%	-5%	-27%	-18%	-10%
Heemskerk	32	40	35	30	23	22	29	27	-45%	-17%	-10%	32%	-7%
Heemstede	16	8	7	6	9	7	5	8	-13%	-29%	33%	-29%	60%
Velsen	43	65	62	68	38	55	45	47	-15%	-27%	-31%	-18%	4%
Zandvoort	28	18	20	20	14	22	16	12	22%	-20%	-40%	-27%	-25%
Regio Kennemerland	375	466	436	435	352	404	331	324	-13%	-24%	-26%	-18%	-2%

# Sociaal-maatschappelijk: aanvragen maatschappelijke opvang

In 2020 meldden zich maandelijks gemiddeld 39 nieuwe daklozen – dus die zich nog niet eerder gemeld hadden – met een ondersteuningsvraag bij de Brede Centrale Toegang. De Brede Centrale Toegang (BCT) geeft informatie en advies aan dak- en thuislozen. De medewerkers van de BCT begeleiden daklozen die zich melden naar de benodigde zorg, diensten en zo nodig opvang. De BCT-cijfers geven inzicht in het aantal daklozen, maar het is niet het volledige beeld. Dit zijn alleen de daklozen die zich hebben gemeld bij de BCT.

Het aantal van 39 meldingen is iets lager dan in 2019 (46) en 2018 (45). De afname van het aantal meldingen kan mogelijk verklaard worden door de extra afspraken die er op landelijk niveau gemaakt zijn in het kader van de coronamaatregelen.

De cijfers hebben alleen betrekking op de daklozen die zich in 2020 hebben gemeld bij de BCT. Het totale aantal daklozen is in werkelijkheid hoger omdat niet alle daklozen zich melden. Ook zijn de personen die in 2020 al gebruik maakten van de maatschappelijke opvang niet meegenomen in de aantallen. De dak- en thuislozen die zich wel melden bij de BCT hebben bovendien niet allemaal een opvangvraag. Sommige personen willen bijvoorbeeld alleen hulp bij het aanvragen van een briefadres.

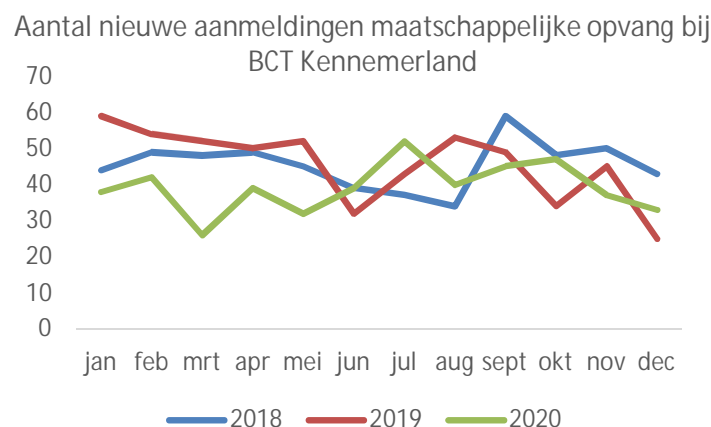

Eind maart 2020 maakte minister van Veldhoven afspraken met verhuurdersorganisaties en brancheverenigingen om geen huisuitzettingen te doen. Daarnaast kwam er een spoedwet die het mogelijk maakte om tijdelijke huurcontracten voor een tijdelijke periode te verlengen. Het uitgangspunt was dat niemand door de coronacrisis op straat moet belanden. In oktober 2020 werden de afspraken hernieuwd.

De coronamaatregelen hebben daarnaast invloed op de uitstroom uit de voorzieningen voor maatschappelijke opvang mede omdat het aantal verhuisbewegingen in de stad is afgenomen. In 2020 waren er 186 uitstromers bij de maatschappelijke opvang in Haarlem. Dit is lager dan in 2019 (201). Vooral in de maanden mei tot en met augustus 2020 was de uitstroom lager. Hierdoor zijn er in 2020 minder plekken vrijgekomen voor nieuwe daklozen in de maatschappelijke opvang dan 2019.

Aantal nieuwe aanmeldingen maatschappelijke opvang bij BCT Kennemerland per gemeente

	2018	2019	2020
Beverwijk	34	31	28
Bloemendaal	5	1	6
Haarlem	268	281	258
Heemskerk	19	23	19
Heemstede	7	5	6
Velsen	35	50	33
Zandvoort	17	17	10
Overig Regio Kennemerland	79	58	49
Buiten Regio Kennemerland	79	79	59
Onbekend	2	3	2
Totaal	545	548	470

Bron: Brede Centrale Toegang

# Hoofdstuk: Ondersteunings- maatregelen, werk & inkomen

In dit hoofdstuk worden de volgende indicatoren behandeld:

WW-uitkeringen

Vacaturemarkt

Schuldhelpverlening en budgetondersteuning

NOW

Tozo

Bijstandsuitkeringen

Kwijtschelding belastingen

# Ondersteuningsmaatregelen, werk & inkomen: lopende WW-uitkeringen

Het aantal WW-uitkeringen daalde tussen juli en oktober 2020 om vervolgens in december te stijgen. In december 2020 zijn er in de regio Kennemerland 9.800 lopende WW-uitkeringen. Dat is 47 procent meer dan een jaar eerder (6.677 uitkeringen).

Eind maart 2020 werd de NOW-regeling van minister Koolmees vastgesteld. Deze regeling was bedoeld om de lonen van werknemers te kunnen blijven betalen bij dalende omzet. Mede dankzij deze regeling zijn veel banen behouden gebleven (UWV). Zonder de NOW was de toename in de WW vermoedelijk hoger geweest.

De stijging volgt op een afnemende trend vanaf januari 2018. Inmiddels is het aantal lopende WW-uitkeringen in vier van de zeven gemeenten hoger dan destijds.

De CBS-cijfers voor het derde kwartaal laten een herstel van de arbeidsmarkt zien met een toename van 164.000 banen. Door de landelijke banengroei, zullen ook veel WW-ontvangers uitstromen naar betaald werk. Ook uit CBS-cijfers over november 2020 blijkt dat de werkloosheid licht daalt.

Het UWV en het CPB zien in de daling van het aantal WW-ontvangers 'stilte voor de storm'. Het UWV verwacht dat het aantal uitkeringen landelijk met 100.000 (35%) stijgt in 2021. Ook zijn er zorgen over de impact op jongeren vanwege een combinatie van het wegvallen van bijbanen en studievertragingen vanwege onderwijs op afstand.

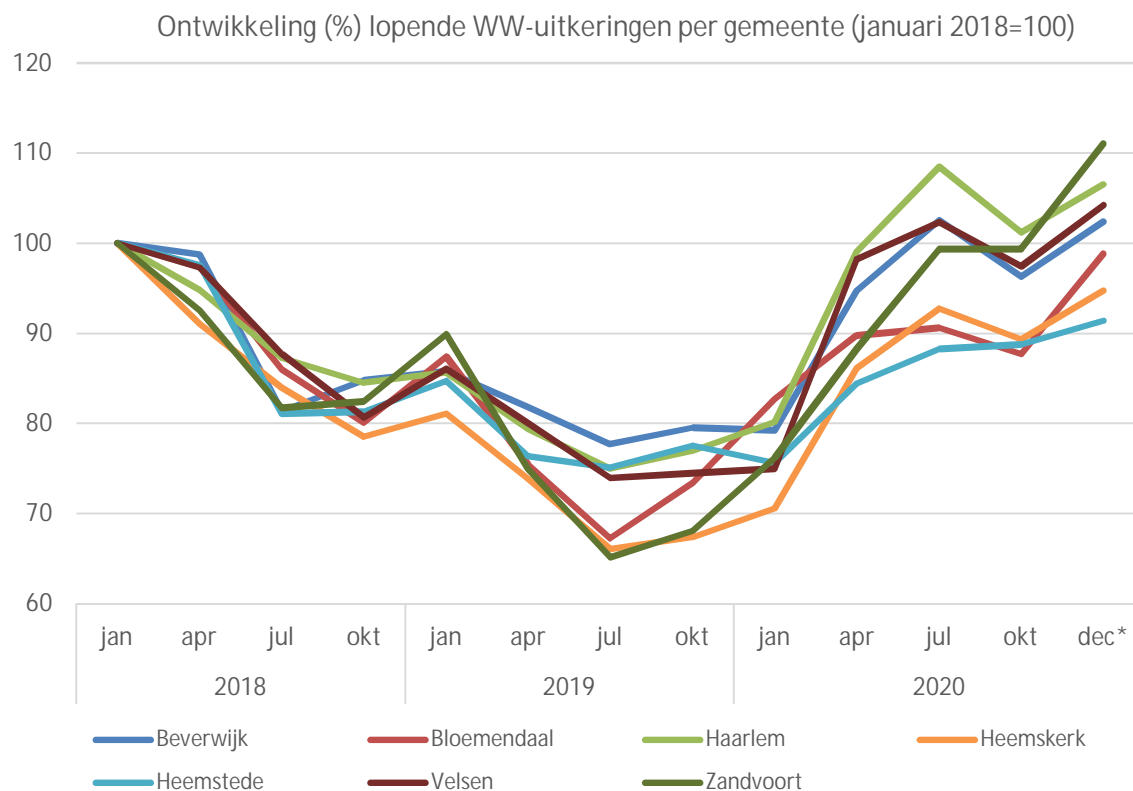

\*de cijfers voor januari 2021 zijn nog niet beschikbaar

Op de volgende pagina zijn per gemeente de in- en uitstroom van de WW te zien. Hieruit blijkt dat de instroom in alle aan de monitor deelnemende gemeenten in 2020 hoger is dan de uitstroom. Ook zijn de instroom- en uitstroomcijfers voor 2020 hoger dan voor 2019.

# Ondersteuningsmaatregelen, werk & inkomen: instroom en uitstroom WW-uitkeringen

Cumulatief aantal instroom en uitstroom WW-uitkeringen per jaar

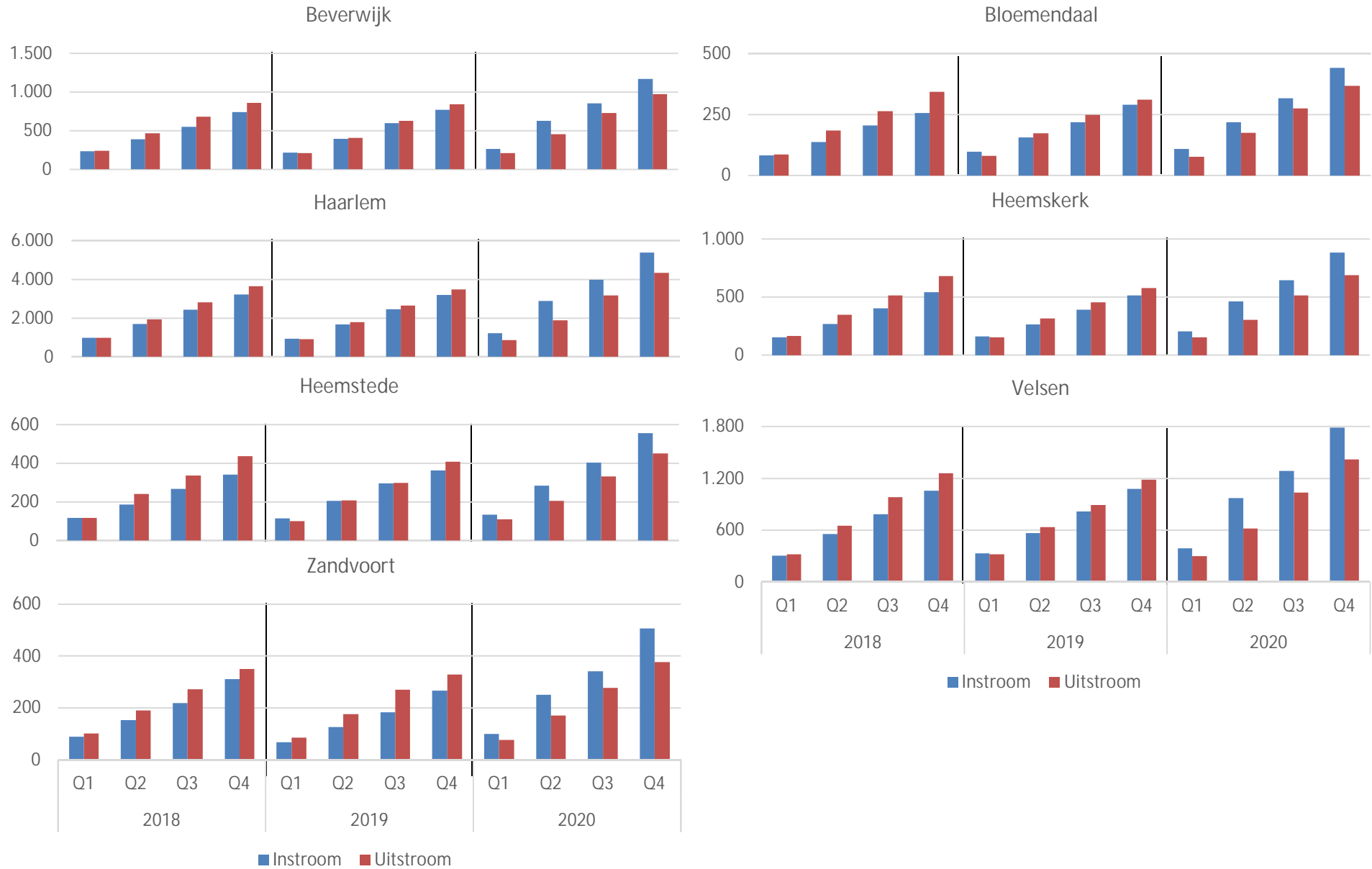

Bron: UWV



# Ondersteuningsmaatregelen, werk & inkomen: WW-uitkeringen per sector

In de eerste helft van 2020 steeg het aantal WW-uitkeringen in elke sector in de Regio Kennemerland. De stijgingen lagen tussen de 13 procent en 101 procent. In het tweede semester zwakt deze toename af. Het aantal WW-uitkeringen in de dienstensector nam in het tweede semester met 10 procent het sterkst toe. Bij de pedagogische beroepen (-14%), creatieve- en taalkundige beroepen (-4%) en transport- en logistiekberoepen (-3%) nam het aantal uitkeringen af. Over heel 2020 steeg in elke sector in de Regio Kennemerland het aantal WW-uitkeringen.

Het grootste deel van de WW-ontvangers had voorheen een bedrijfseconomisch beroep (24%), was eerder manager (13%) of had een commercieel beroep (12%).

Aantal WW-uitkeringen per sector in de Regio Kennemerland

	2019				2020					% jan. 2020- jul. 2020	% jul. 2020- dec. 2020
	jan	apr	jul	okt	jan	apr	jul	okt	dec*		
Agrarische beroepen	54	43	31	36	38	52	54	48	56	42%	4%
Bedrijfseconomische en administratieve beroepen	2.154	1.951	1.880	1.924	1.950	2.186	2.363	2.303	2.385	21%	1%
Commerciële beroepen	991	947	859	864	868	986	1.135	1.113	1.136	31%	0%
Creatieve en taalkundige Beroepen	224	223	209	212	222	274	321	303	308	45%	-4%
Dienstverlenende beroepen	551	501	416	440	444	751	892	811	980	101%	10%
ICT beroepen	229	218	207	200	203	215	242	229	247	19%	2%
Managers	1.105	1.036	1.021	1.037	1.018	1.083	1.213	1.255	1.316	19%	8%
Openbaar bestuur veiligheid en juridische beroepen	156	152	140	150	137	162	185	184	199	35%	8%
Pedagogische beroepen	273	230	255	255	239	256	299	275	256	25%	-14%
Technische beroepen	791	749	659	628	703	857	944	863	921	34%	-2%
Transport en logistiek beroepen	425	430	403	378	396	594	667	611	645	68%	-3%
Zorg en welzijn beroepen	590	559	522	479	483	535	544	532	541	13%	-1%
Onbekend	440	354	325	394	465	1.002	799	706	810	72%	1%
<b>Totaal</b>	<b>7.983</b>	<b>7.393</b>	<b>6.927</b>	<b>6.997</b>	<b>7.166</b>	<b>8.953</b>	<b>9.658</b>	<b>9.233</b>	<b>9.800</b>	<b>35%</b>	<b>1%</b>

\*de cijfers voor januari 2021 zijn nog niet beschikbaar

# Ondersteuningsmaatregelen, werk & inkomen: openstaande vacatures per sector

In het derde kwartaal van 2020 (meest recente cijfers) zijn er in de Regio Kennemerland 4.000 openstaande vacatures. Dat zijn er 14 procent meer dan in het tweede kwartaal. In geen enkele sector nam het aantal vacatures af. Er zijn wel minder vacatures dan een jaar eerder (5.100). Landelijk steeg het aantal vacatures met 8 procent in het derde kwartaal.

Het aantal vacatures in de Regio Kennemerland steeg in absolute zin het sterkst voor technische beroepen, bedrijfseconomische beroepen en zorg- en welzijn beroepen. In elk van deze sectoren waren er in het derde kwartaal 100 openstaande vacatures meer dan een kwartaal eerder.

Landelijk ziet het CBS de meeste vacatures in de handel, zorg en zakelijke dienstverlening. Verder bericht het CBS dat er in het derde kwartaal 16.000 vacatures bijgekomen zijn. Deze stijging volgt op een afname van 86.000 (30%) in de eerste helft van 2020.

De verwachting is dat het aantal vacatures in het vierde kwartaal is gedaald. Het aantal WW-uitkeringen nam in het laatste kwartaal namelijk toe (p. 31).

Aantal openstaande vacatures per sector in de Regio Kennemerland

	2019				2020		
	Q1	Q2	Q3	Q4	Q1	Q2	Q3
Agrarische beroepen	100	50	50	0	50	0	50
Bedrijfseconomische en administratieve beroepen	900	950	950	750	600	600	700
Commerciële beroepen	500	400	500	450	450	400	450
Creatieve en taalkundige Beroepen	50	50	50	50	0	0	0
Dienstverlenende beroepen	400	500	400	350	300	250	300
ICT beroepen	200	150	200	150	100	150	150
Managers	200	250	200	200	200	150	200
Openbaar bestuur veiligheid en juridische beroepen	50	100	100	100	50	50	50
Pedagogische beroepen	200	150	200	150	100	150	150
Technische beroepen	1.300	1.350	1.600	1.200	950	950	1.050
Transport en logistiek beroepen	450	350	500	550	500	350	400
Zorg en welzijn beroepen	500	450	450	500	400	400	500
Totaal	4.850	4.700	5.100	4.400	3.750	3.500	4.000

# Ondersteuningsmaatregelen, werk & inkomen: spanningsindicator

Met de spanningsindicator wordt de vraag naar arbeid (aan de hand van vacatures) afgezet tegen het aanbod (kortdurende WW) (zie de uitgebreide definitie in bijlage 1).

In het derde kwartaal (meest recente cijfers) is de krapte op de arbeidsmarkt in de Regio Kennemerland toegenomen. Dit is over de gehele breedte van de arbeidsmarkt het geval. De krapte op de arbeidsmarkt is afgenomen in vergelijking met 2019. In het derde kwartaal is er in de regio vooral sprake van krapte bij technische beroepen en zorg- en welzijn beroepen.

In mindere mate is er ook krapte voor agrarische en ICT-beroepen. De markt voor managers en creatieve- en taalkundige beroepen is (zeer) ruim.

Medio december 2020 bracht het UWV een lijst naar buiten met kansrijke beroepen om werk te vinden. Om de mogelijkheden op de arbeidsmarkt te benutten zullen mensen ook om- of bij moeten scholen. Het is dus geen kwestie van snel overstappen. Het kabinet zette eerder in op omscholing voor mensen die hun baan (dreigen te) verliezen. Regionaal worden mobiliteitsteams ingezet om werkgelegenheid te behouden.

Spanningsindicator naar beroepsgroep in de Regio Kennemerland (kwartaal 2 2019-kwartaal 3 2020)

	2019						2020					
	Q2		Q3		Q4		Q1		Q2		Q3	
	Typering	Spanning	Typering	Spanning	Typering	Spanning	Typering	Spanning	Typering	Spanning	Typering	Spanning
Agrarische beroepen	-	-	Zeer krap	4,94	-	-	Gemiddeld	1,33	Ruim	0,65	Krap	1,76
Bedrijfseconomische en administratieve beroepen	Krap	1,61	Krap	1,61	Gemiddeld	1,22	Gemiddeld	0,93	Ruim	0,66	Gemiddeld	0,81
Commerciële beroepen	Gemiddeld	1,19	Krap	1,54	Gemiddeld	1,48	Gemiddeld	1,26	Gemiddeld	0,73	Gemiddeld	0,93
Creatieve en taalkundige beroepen	Ruim	0,34	Ruim	0,27	Ruim	0,27	Zeer ruim	0,15	Zeer ruim	0,09	Zeer ruim	0,09
Dienstverlenende beroepen	Krap	2,94	Krap	2,82	Krap	1,96	Gemiddeld	1,1	Ruim	0,43	Gemiddeld	0,71
ICT beroepen	Krap	2,17	Krap	2,86	Krap	2,78	Krap	1,71	Krap	1,78	Krap	1,67
Managers	Gemiddeld	0,7	Ruim	0,64	Ruim	0,58	Ruim	0,50	Ruim	0,30	Ruim	0,40
Openbaar bestuur veiligheid en juridische beroepen	Gemiddeld	1,26	Gemiddeld	1,45	Krap	1,73	Gemiddeld	0,96	Gemiddeld	0,73	Gemiddeld	0,89
Pedagogische beroepen	Krap	2,07	Krap	1,8	Krap	1,89	Gemiddeld	1,17	Gemiddeld	1,22	Gemiddeld	1,14
Technische beroepen	Zeer krap	4,45	Zeer krap	6,09	Zeer krap	4,41	Krap	2,88	Krap	2,05	Krap	2,63
Transport en logistiek beroepen	Krap	2,1	Krap	3,22	Krap	3,21	Krap	2,11	Gemiddeld	1,01	Gemiddeld	1,45
Zorg en welzijn beroepen	Krap	2,32	Krap	2,3	Krap	2,61	Krap	1,68	Gemiddeld	1,41	Krap	2,13
Totaal	Krap	1,8	Krap	2,03	Krap	1,75	Gemiddeld	1,16	Gemiddeld	0,78	Gemiddeld	1,04

Leeswijzer: een krappe markt betekent veel vraag en relatief weinig aanbod. Dit is **rood** weergegeven. Een ruime markt betekent veel arbeidsaanbod en minder vraag. Dit is **groen** weergegeven.

Bron: UWV

# Ondersteuningsmaatregelen, werk & inkomen: schuldregeling en budgetondersteuning

De gemeente Haarlem handelt de aanvragen voor schuldhulpverlening en budgetondersteuning af voor de gemeenten Haarlem, Zandvoort, Heemstede en Bloemendaal. Daarnaast hebben Beverwijk, Heemskerk en Velsen cijfers hierover aangeleverd.

Buiten Haarlem zijn er een beperkt aantal aanvragen voor schuldhulpverlening waardoor het lastiger is om trends te ontwaren. In het vierde kwartaal zijn er meer aanvragen dan in het derde kwartaal. Dit is vergelijkbaar met de trend van 2019; ook toen waren er in kwartaal 1 en kwartaal 4 de meeste aanvragen. Over heel 2020 waren er 778 aanvragen, in 2019 waren dit er 817.

Inwoners vragen minder vaak budgetondersteuning (zie begrippenlijst) aan dan een schuldregeling. In Haarlem, Zandvoort, Bloemendaal en Heemstede waren in 2020 in totaal 97 aanvragen. Dit is vergelijkbaar met 2019 (92) en 2018 (95). In Heemskerk waren er 79 aanvragen voor budgetondersteuning in 2020.

In 2020 zijn er minder aanvragen voor schuld- en budgetregelingen. Het is onduidelijk of hier sprake is van een corona-effect. De landelijke [monitor schuldhulpverlening](#) laat een vergelijkbaar beeld zien. Wel wordt een toename nog verwacht. [De Nederlandse Vereniging voor Volkskrediet](#) gaf aan te verwachten dat een vijfde van de aanvragers van de eerste Tozo-regeling uiteindelijk in de schuldhulp terecht komt. Begin 2021 tekenden 210 gemeenten en verschillende belangenorganisaties een [Convenant vroegsignalering](#) om te voorkomen dat mensen diep in de schulden komen.

Aantal aanvragen schuldregeling per gemeente

	2018				2019				2020			
	Q1	Q2	Q3	Q4	Q1	Q2	Q3	Q4	Q1	Q2	Q3	Q4
Haarlem	121	131	136	135	126	112	135	147	150	103	122	168
Zandvoort	23	14	12	23	21	16	19	21	28	11	15	12
Heemstede	11	7	12	9	3	9	6	6	6	8	6	5
Bloemendaal	5	4	6	8	11	6	7	6	6	3	4	4
Velsen	22	22	26	32	31	26	20	27	15	18	30	18
Beverwijk	23	16	23	13	17	9	14	22	17	7	10	12
Totaal	205	194	215	220	209	178	201	229	222	150	187	219

Aantal aanvragen budgetondersteuning Haarlem, Zandvoort, Bloemendaal en Heemstede

	2018	2019	2020
Q1	42	10	24
Q2	22	21	18
Q3	19	24	29
Q4	12	37	26
Totaal	95	92	97

Aantal aanvragen budgetondersteuning Heemskerk 2020

Q1	19
Q2	24
Q3	17
Q4	19
Totaal	79

Bron: gemeenten

# Ondersteuningsmaatregelen, werk & inkomen: toekenningen NOW

Vanaf oktober 2020 loopt NOW3. Dit pakket is soberder dan de eerdere NOW-regelingen, maar heeft een langere looptijd (tot 1 juli 2021). Op voorhand was de verwachting dat NOW3 vanwege de strengere eisen minder gebruikt zou worden dan NOW 2. In de Regio Kennemerland waren er tot 11 januari 2021 2.636 aanvragen voor NOW3 (bron: UWV). Dat is 16 procent van de bedrijven met meer dan 1 werknemer. Naar verwachting is het vanaf 15 februari mogelijk om NOW3.2 aan te vragen voor de periode van januari tot april 2021. . In de Regio Zuid-Kennemerland en IJmond hebben meer bedrijven NOW3 aangevraagd dan NOW 2. Het totaal aantal medewerkers bij deze bedrijven is echter lager. Bij NOW 2 werd in de helft van het subsidiebedrag toegekend aan Tata Steel (44%) en aan Flexpedia (6%).

Vanaf eind maart tot 1 juni 2020 konden bedrijven aanspraak maken op de Eerste tijdelijke noodmaatregel overbrugging voor behoud van werkgelegenheid (NOW). Bedrijven met een omzetsdaling konden hiermee een deel van de loonkosten vergoed krijgen. Het doel van de maatregel was om grootschalige werkloosheid te voorkomen. Uit cijfers van het CBS blijkt dat 5.840 bedrijven in de Regio Kennemerland gebruikmaakten van de eerste NOW-regeling. Dit is ruim een derde van alle bedrijfsvestigingen.

Eind juni 2020 werd de tweede ronde voor de NOW-regeling bekendgemaakt, deze werd door een ongeveer half zo grote groep aangevraagd. In een UWV-enquête noemden bedrijven als belangrijkste reden dat het weer beter gaat met het bedrijf en de tegemoetkoming niet nodig was. Daarnaast werd het niet voldoen aan de voorwaarden genoemd.

Gebruik van NOW-steun per gemeente

	Aantal			Aandeel vestigingen*		
	NOW 1.0	NOW 2.0	NOW3.1**	NOW 1.0	NOW 2.0	NOW3.1**
Beverwijk	450	185	204	36%	15%	16%
Bloemendaal	190	105	71	34%	19%	13%
Haarlem	1.590	765	717	34%	16%	15%
Heemskerk	270	125	110	34%	16%	14%
Heemstede	265	105	104	36%	14%	14%
Velsen	530	240	227	33%	15%	14%
Zandvoort	195	80	111	39%	16%	22%
Regio Kennemerland	5.840	2.865	2.636	36%	18%	16%

\*gebaseerd aantal vestigingen in 2019 exclusief zzp'ers

\*\* peildatum 11 januari 2021

Horecabedrijven deden 15 procent van de NOW 1.0- en 16 procent van de NOW-2.0-aanvragen in de Regio Kennemerland.

# Ondersteuningsmaatregelen, werk & inkomen: Tijdelijke overbruggingsregeling zelfstandigen (Tozo)

Voor zzp'ers is eind maart 2020 de Tozo-regeling ingesteld. De Tozo is een speciale regeling voor ondernemers die in de problemen zijn gekomen door de coronacrisis. Met deze regeling kunnen zij een aanvulling krijgen op hun inkomen en op het bedrijfskapitaal. De Tozo bestaat uit twee delen:

1. Een uitkering die het inkomen aanvult (levensonderhoud);
2. Een lening voor bedrijfskapitaal. Hiermee kunnen zzp'ers bijvoorbeeld de huur van bedrijfspanden betalen.

Vooral kort nadat de regeling inging kwamen er veel aanvragen binnen. In de maanden april en mei 2020 was het aantal Tozo-ontvangers het grootst. Met de versoepelingen van de coronaregels (en strengere voorwaarden voor de tweede Tozo-regeling) in de maanden erna, nam het aantal ontvangers af. Vanaf oktober 2020 was aanmelding voor de derde regeling mogelijk. De voorwaarden hiervoor waren strenger dan voor de tweede regeling. In december 2020 is er echter weer een stijging van ontvangers. Vermoedelijk heeft dit te maken met de nieuwe lockdown vanaf 15 december 2020.

Er wordt minder gebruikgemaakt van Tozo voor het aanvragen van bedrijfskapitaal dan van de regeling voor levensonderhoud. In de maanden april tot en met juni 2020 waren er duidelijk de meeste aanvragen voor bedrijfskapitaal, maar ook hier is – in elk geval in Haarlem – een stijging in december. De stijging hangt samen met de sluiting van diverse sectoren met de harde lockdown van 15 december. Het kabinet stelde tegelijkertijd ook een extra steunpakket van 7,6 miljard in.

Aantal ontvangers Tozo-levensonderhoud per gemeente

	mrt	apr	mei	jun	jul	aug	sep	okt	nov	dec	% zzp'ers
Beverwijk	702	748	750	276	281	273	256	185	195	231	10%
Bloemendaal	251	404	420	253	150	122	97	39	75	95	5%
Haarlem	3.943	4.188	4.170	1.332	1.342	1.292	1.327	724	745	1.241	10%
Heemskerk	441	487	479	172	164	159	140	136	115	118	1%
Heemstede	254	442	461	288	175	142	120	59	86	103	5%
Velsen	890	1.095	1.103	439	324	314	285	234	216	265	8%
Zandvoort	557	598	601	169	172	166	176	106	107	134	11%

\*gebaseerd aantal zzp'ers in 2019

Aantal toegekende aanvragen Tozo-bedrijfskapitaal per gemeente

	apr	mei	jun	jul	aug	sep	okt	nov	dec
Beverwijk	68 tussen april en augustus					9	0	0	3
Bloemendaal	3	26	7	4	2	2	1	3	2
Haarlem	78	79	31	7	9	2	2	5	20
Heemskerk	24	6	27	0	0	0	2	-	-
Heemstede	5	16	10	4	3	2	2	4	4
Velsen	0	6	73	34	6	5	4	1	2
Zandvoort	22	22	5	0	1	0	0	2	2

Bron: gemeenten

# Ondersteuningsmaatregelen, werk & inkomen: Besluit Bijstand Zelfstandigen (Bbz) en reguliere bijstand

Naast de Tozo-regeling is er voor zzp'ers de reeds voor corona bestaande regeling Besluit Bijstand Zelfstandigen (Bbz) (zie bijlage 1 voor de definitie). Het gebruik van de Bbz-regeling die op Tozo lijkt, is minder dan een jaar eerder. Mogelijk komt dit doordat ondernemers die anders Bbz zouden gebruiken nu terugvallen op de Tozo-regeling. De Tozo-regeling is iets soepeler dan de Bbz, zo is er geen toets op de levensvatbaarheid van het bedrijf.

Het aantal uitkeringen in de reguliere bijstand is in de aan de monitor deelnemende gemeenten met 3 procent toegenomen ten opzichte van een jaar eerder. In Heemstede (14%) en Bloemendaal (10%) steeg het aantal uitkeringen relatief gezien het meest.

De stijging in de bijstand is kleiner dan de toename van het aantal WW-uitkeringen. Het bijstandsvolume reageert trager op conjuncturele ontwikkelingen (monitor arbeidsmarkt).

Als de economische malaise langer aanhoudt, zal het beroep op bijstand naar verwachting wel toenemen. Zo becijferde Berenschot dat het aantal mensen in de bijstand in Nederland met 210.000 kan stijgen naar 625.000 in 2022. In de deelnemende gemeenten maakt 95 procent van de bijstandsgerechtigden gebruik van de Participatiewet. De resterende 5 procent valt onder de regelingen IOAW en IOAZ (zie bijlage 1 voor definitie).

Aantal actuele uitkeringen BBZ per gemeente

	Sep	Okt	Nov	Dec	Dec 2019
Beverwijk	2	3	2	1	1
Bloemendaal	1	0	1	1	1
Haarlem	11	11	13	13	29
Heemskerk	2	2	2	2	-
Heemstede	4	4	3	3	5
Velsen	6	5	6	6	7
Zandvoort	4	2	2	2	7

Aantal actuele uitkeringen reguliere bijstand per gemeente

	Sep	Okt	Nov	Dec	Dec 2019
Beverwijk	900	890	881	881	851
Bloemendaal	206	208	206	205	185
Haarlem	3.534	3.510	3.532	3.526	3.494
Heemskerk	773	769	769	767	746
Heemstede	264	267	266	266	228
Velsen	1.380	1.373	1.364	1.375	1.338
Zandvoort	395	391	390	400	378

Bron: gemeenten

# Ondersteuningsmaatregelen, werk & inkomen: kwijtschelding belastingen

De meeste verzoeken voor belastingkwijtschelding worden door inwoners ingediend nadat de belastingaanslagen verstuurd worden. De wijze waarop kwijtschelding kan worden aangevraagd is bij iedere gemeente op andere wijze ingericht. Zo krijgt men in sommige gemeenten al een formulier voor kwijtschelding bij de aanslag meegestuurd. Iedere gemeente kan besluiten op geautomatiseerde wijze kwijtschelding te verlenen waarbij gebruik wordt gemaakt van het Inlichtingenbureau. Het beleid van de gemeente bepaalt ook waarvoor kwijtschelding mogelijk is.

Deze kanttekeningen maken het lastig om in de tijd en tussen gemeenten te vergelijken. Alle gemeenten leggen in principe de belastingaanslagen voor 99 procent op aan het begin van het belastingjaar (januari of februari). De piek voor wat betreft de kwijtschelding is bij iedere gemeente vergelijkbaar.

In 2020 waren er in de gemeenten Beverwijk, Bloemendaal, Heemstede, Haarlem en Zandvoort 3 procent minder aanvragen dan een jaar eerder. Het percentage toekenningen is in de meeste gemeenten vergelijkbaar met 2019. In Beverwijk (64%) en Haarlem (68%) worden minder verzoeken toegekend dan in Bloemendaal (90%), Heemstede (89%) en Zandvoort (90%)

Mogelijk neemt het aantal aanvragen in 2021 toe. De werkloosheid is in 2020 gestegen en mensen hebben daardoor minder inkomsten. Daarmee voldoen ze ook aan de eisen voor belastingkwijtschelding.

Cijfers over kwijtschelding gemeentelijke belastingen per gemeente

	2019		2020	
	Ingekomen	Toegekend	Ingekomen	Toegekend
Beverwijk	1.750	68%	1.742	64%
Bloemendaal	288	85%	237	90%
Heemstede	392	91%	303	89%
Haarlem	6.699	69%	6.680	68%
Zandvoort	739	92%	566	90%

	2019	2020
	Toegekend	Toegekend
Velsen	1.961	1.881

Cijfers voor Heemskerk ontbreken nog.

Naast de reeds genoemde ondersteuningsmaatregelen nemen gemeenten meer maatregelen. Denk onder andere aan het verlagen van precariobelasting op terrassen, het verlagen van reclamebelasting en BIZ-heffingen en het verlenen van uitstel van betalingen.



# Hoofdstuk: Woningmarkt

In dit hoofdstuk worden de volgende indicatoren behandeld:

Woningaanbod

Huizenprijs

Bouwaanvragen en -vergunningen

Nieuwbouw

Actief woningzoekenden sociale huur

Urgenties sociale huur

# Woningmarkt: woningaanbod

Het huizenaanbod in de deelnemende gemeenten fluctueert vanaf 2018. In 2020 was er een piek in het aanbod in juli, maar daarna is er een daling richting het einde van het jaar. In december 2020 staan worden er 897 woningen aangeboden. Een jaar eerder bestond het huizenaanbod uit 977 woningen.

De huizenmarkt lijkt voorlopig nog weinig last te hebben van de coronacrisis. ABN Amro voorspelt dat de huizenprijzen in 2021 door de aanhoudende krapte met 5 procent stijgen. Er is een laag aanbod, maar wel veel vraag. Dit drijft de prijzen op.

Er zijn verschillen in de ontwikkeling van de vraagprijs tussen de deelnemende gemeenten. Zo is er in Zandvoort een sterkere piek in juli 2020 dan in andere gemeenten. Dit hangt samen met de dalende vraagprijs (p. 43). Een eenduidige verklaring is hiervoor niet te geven. Betrokkenen noemen dat men mogelijk gewacht heeft op de Formule 1 of dat mensen mogelijk hun tweede huis in de verkoop zetten als gevolg van de coronacrisis.

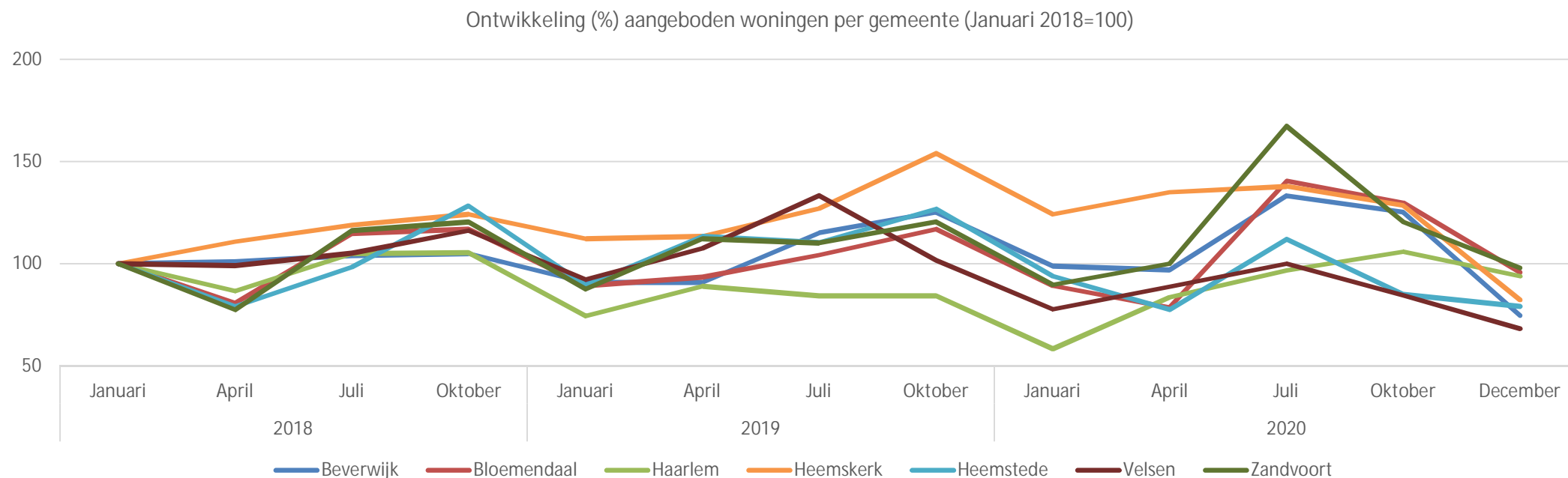

\*de cijfers voor juli 2020 zijn nog niet beschikbaar

# Woningmarkt: huizenprijs

De ontwikkelingen van huizenprijzen in de Regio Kennemerland zijn divers. Zo steeg de vraagprijs van huizen in Velsen in 2020 met 17 procent en in Haarlem met 11 procent. In dezelfde periode daalden de prijzen in de gemeenten Beverwijk (-6%) en Zandvoort (-4%). Opvallend is dat de ontwikkeling van de vraagprijs per vierkante meter gunstiger is dan ontwikkeling van de totale vraagprijs. In 2020 daalde de vraagprijs in Heemstede en Beverwijk, maar steeg de vraagprijs per vierkante meter. Dit betekent dat de gemiddelde woninggrootte van het aanbod afneemt; er staan meer kleinere woningen te koop. Landelijk ziet [NVM](#) over 2020 ook dat de prijzen van huizen blijven stijgen.

Gemiddeld genomen vragen verkopers in Bloemendaal (€1,2 miljoen) en Heemstede (€795.000) het meest voor hun huizen. Gemeten naar de vraagprijs per vierkante meter zijn de huizen in Bloemendaal verreweg het duurst (ruim €6.100 per m<sup>2</sup>). Heemstede en Zandvoort volgen op gepaste afstand. In Velsen en Beverwijk zijn de huizen naar verhouding goedkoper. De vraagprijs ligt in deze gemeenten in lijn met het landelijk gemiddelde (€459.000). Landelijk is de vraagprijs per vierkante meter lager (€3.179).

Huizenprijzen per gemeente

	Gemiddelde vraagprijs 2020	Gemiddelde vraagprijs per m <sup>2</sup> 2020	% Ontwikkeling vraagprijs jan.- dec. 2020	% Ontwikkeling vraagprijs per m <sup>2</sup> jan.- dec. 2020
Beverwijk	€ 363.401	€ 3.100	-6%	7%
Bloemendaal	€ 1.196.202	€ 6.098	-1%	-3%
Haarlem	€ 497.199	€ 4.256	11%	15%
Heemskerk	€ 397.082	€ 3.244	3%	6%
Heemstede	€ 795.164	€ 4.920	-4%	1%
Velsen	€ 403.845	€ 3.470	17%	14%
Zandvoort	€ 610.523	€ 4.538	-4%	-5%

# Woningmarkt: bouwaanvragen en bouwvergunningen

Het aantal bouwaanvragen per kwartaal is voor 2020 vergelijkbaar met 2019. In het tweede semester zijn er meer aanvragen dan in dezelfde periode een jaar eerder.

De cijfers van het CBS over verleende bouwvergunningen laten vooral een sterke afname in het eerste kwartaal van 2020 zien. Zo zijn er in de Regio Kennemerland de minste vergunningen verleend sinds begin 2018. Kwartaal 2 en 3 liggen meer in lijn met voorgaande jaren. Uit cijfers van het [CBS](#) blijkt dat de bouwsector in Nederland in absolute en relatieve hoort bij de sectoren waar de meeste bedrijven bijkwamen in 2020.

Het is lastig om goed in te schatten welk deel van de ontwikkelingen aan corona is te relateren. Zo heeft de bouwsector ook last van andere grote ontwikkelingen als de stikstof- en PFAS-crisis.

Aantal aanvragen omgevingsvergunningen per gemeente\*

	2019				2020			
	Q1	Q2	Q3	Q4	Q1	Q2	Q3	Q4
Beverwijk	67	88	60	51	62	69	67	89
Bloemendaal	93	62	61	76	84	57	71	93
Haarlem	461	533	413	397	461	479	498	522
Heemstede	85	73	63	94	84	89	90	74
Heemskerk	55	46	51	63	73	76	63	66
Velsen	117	165	123	102	128	165	131	90

\*de cijfers gaan niet uitsluitend over nieuwe woningen, maar bijvoorbeeld ook over vergunningaanvragen voor dakkapellen.

De cijfers voor Zandvoort ontbreken.

Aantal verleende bouwvergunningen per gemeente gemeld bij CBS

	2018				2019				2020		
	Q1	Q2	Q3	Q4	Q1	Q2	Q3	Q4*	Q1*	Q2*	Q3*
Beverwijk	93	37	42	1	53	0	24	0	0	7	95
Bloemendaal	2	2	0	0	11	14	0	23	2	1	2
Haarlem	0	152	94	37	30	77	210	155	1	34	-
Heemskerk	0	0	0	0	0	34	0	0	30	222	21
Heemstede	0	62	0	0	0	7	0	0	0	0	0
Velsen	105	124	10	1	115	0	1	0	22	2	80
Zandvoort	1	2	0	113	0	0	0	0	6	0	0
Regio Kennemerland	213	607	152	155	218	137	243	179	65	271	202

\*voorlopige cijfers

Bron: gemeenten en CBS

# Woningmarkt: gereedgekomen nieuwbouwwoningen

Net als het aantal verleende vergunningen is ook de ontwikkeling van het aantal opgeleverde nieuwbouwwoningen niet eenduidig. Het ene kwartaal worden er relatief veel woningen gebouwd, door bijvoorbeeld het opleveren van een specifiek project, waarna de productie weer inzakt.

In 2020 werden er 2.168 nieuwbouwwoningen opgeleverd. Dit is meer dan in 2019 (1.904 woningen) en 2018 (1.356 woningen). Landelijk ziet het CBS een afname van 3 procent ten opzichte van 2019.

Betrokkenen geven aan dat er door de coronacrisis zeker minder opdrachten zijn, maar dat ook de stikstof- en de PFAS-crisis meespeelt. Daarnaast worden nieuwbouwwoningen regelmatig als onderdeel van een project met meer woningen gebouwd. In het kwartaal dat de oplevering van een project gepland staat, komen er dus veel woningen bij. Dit zorgt voor behoorlijke schommelingen in de cijfers.

Aantal opgeleverde nieuwbouwwoningen per gemeente

	2018				2019				2020			
	Q1	Q2	Q3	Q4	Q1	Q2	Q3	Q4	Q1*	Q2*	Q3*	Q4*
Beverwijk	2	28	47	30	18	66	73	5	0	81	0	0
Bloemendaal	30	2	1	48	3	34	7	2	0	43	76	2
Haarlem	18	92	143	273	91	121	95	85	209	35	20	326
Heemskerk	18	12	1	9	8	18	71	68	8	38	16	1
Heemstede	1	0	0	9	0	0	19	15	0	53	141	0
Velsen	107	1	25	9	55	213	11	4	63	0	1	24
Zandvoort	0	0	1	29	4	1	0	38	2	0	0	0
Regio Kennemerland	176	325	260	595	231	602	298	773	513	395	437	823

\*voorlopige cijfers

# Woningmarkt: actief woningzoekenden sociale huur

Via Woonservice worden de sociale huurwoningen van de woningcorporaties in de regio Zuid- en Midden-Kennemerland aangeboden. In totaal staan er in december 2020 62.233 woningzoekenden ingeschreven bij Woonservice, waarvan er 8.633 (14%) actief op zoek zijn naar een woning. Driekwart (6.446 woningzoekenden) is afkomstig uit één van de zeven gemeenten die aan de Corona Impact Monitor meedoen.

Uit de gegevens blijkt dat het aantal actief woningzoekenden uit de regio in de sociale-huursector in deze gemeenten steeg van 5.963 in januari 2020 naar 6.446 in december 2020 (+8%). In de maanden augustus en september 2020 was het aantal actief woningzoekenden het grootst.

Op de langere termijn is de stijging groter. In alle gemeenten (met uitzondering van Heemskerk) zijn meer actief woningzoekenden dan in 2019. Wel was er sprake van een sterke daling van het aantal actief woningzoekenden tussen januari en april 2020 – het begin van de coronacrisis.

Betrokkenen geven aan dat het lage aantal actief woningzoekenden in april 2020 mogelijk ook komt door een gebrek aan woningaanbod. In verband met corona was in elk geval het aanbod in Haarlem afgenomen. Deels werd er minder verhuisd en deels moesten corporaties nog een nieuw coronavriendelijk proces van woningbezichtiging instellen.

Ontwikkeling (%) actief woningzoekenden sociale huur per gemeente (januari 2019=100)

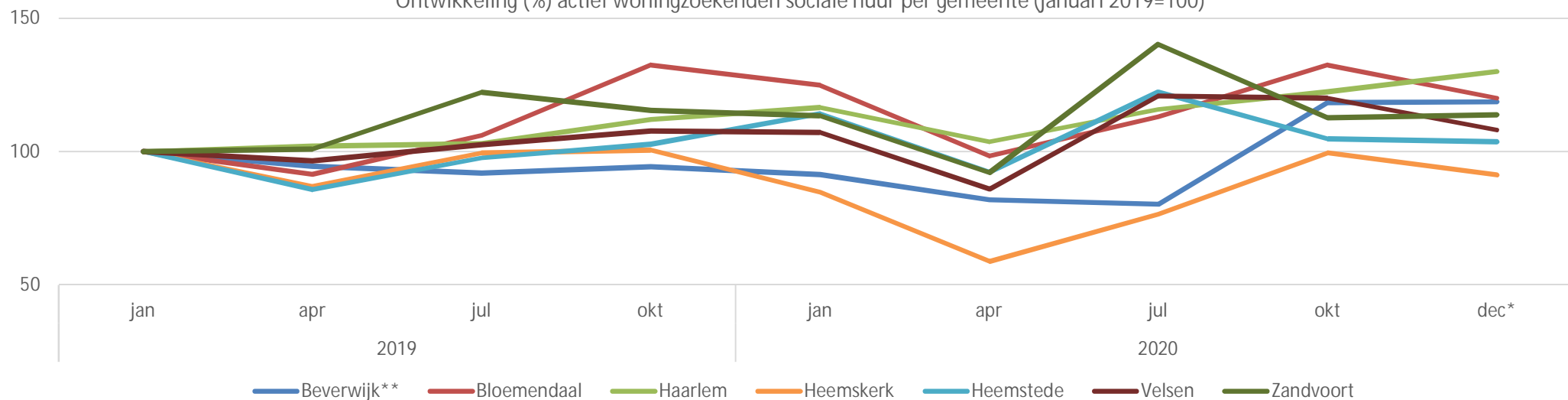

\* Cijfers januari nog niet beschikbaar

\*\* WoonOpMaat maakt geen onderdeel uit van de dienstverlening van Woonservice. De cijfers voor Beverwijk en Heemskerk geven daardoor niet het volledige beeld weer

Bron: WoonService

# Woningmarkt: aanvragen urgentie sociale huur

Woonservice behandelt ook de urgentieaanvragen voor sociale huurwoningen in de regio Zuid-Kennemerland. Daarbij wordt geregistreerd waar de aanvragers vandaan komen.

Het aantal aanvragen is in de eerste drie kwartalen van 2020 zeer stabiel (tussen de 41 en 43) en iets lager dan een jaar eerder. In het vierde kwartaal waren er 52 aanvragen, dit is meer in lijn met de cijfers uit 2019.

Aantal aanvragen urgentie sociale huur per gemeente

	2019				2020			
	Q1	Q2	Q3	Q4	Q1	Q2	Q3	Q4
Haarlem	29	34	33	40	32	35	30	40
Heemstede	2	2	3	1	1	1	3	0
Bloemendaal	0	2	2	2	0	0	1	4
Zandvoort	6	2	3	4	3	3	2	2
Buiten regio Zuid-Kennemerland	12	8	7	6	5	4	7	6
Totaal	49	48	48	53	41	43	43	52

# Bijlagen

Hierna volgen deze bijlagen:

Begrippenlijst

Niet-opgenomen indicatoren

Relevante literatuur over corona



# Bijlage 1: begrippenlijst

## Budgetondersteuning

Vorm van hulp waarbij samen gekeken wordt wat men elke maand aan inkomsten en uitgaven heeft om zo beter budgetbeheer te leren.

## Besluit bijstand zelfstandigen (Bbz)

Bijstandsuitkering voor zelfstandigen die (tijdelijk) in financiële problemen komen.

## Bekeuringen gerelateerd aan corona

Boetes die vallen onder code D526. De feitcode D526 staat voor "Handelen in strijd met een algemeen voorschrift van politie, krachtens de Gemeentewet in buitengewone omstandigheden uitgevaardigd en afgekondigd.". Het uitdelen van een boete en het proces verbaal wat daarbij hoort worden door het OM beoordeeld, voordat er een strafbeschikking in de vorm van een geldboete wordt opgelegd.

## Consumentenvertrouwen

Het consumentenvertrouwen is een indicator die informatie geeft over het vertrouwen en opvattingen van consumenten ten aanzien van de ontwikkelingen van de Nederlandse economie en hun eigen financiële situatie. Samen met de deelindicatoren economisch klimaat en koopbereidheid dragen deze bij aan de voorspelling van korte termijn schommelingen van de particuliere consumptie, met in het bijzonder de vraag naar en de aanschaf van duurzame consumptiegoederen.

De indicator van het consumentenvertrouwen is het gemiddelde van de saldi van de percentages van positieve en negatieve antwoorden op de vragen over de economische situatie in de afgelopen en komende 12 maanden, de financiële situatie van het huishouden in de afgelopen en komende 12 maanden en of het een gunstige tijd is om grote aankopen te doen.

De indicator van het economisch klimaat is het gemiddelde van de saldi van het percentage van positieve en negatieve antwoorden op de vragen over de economische situatie in de afgelopen en komende 12 maanden.

De indicator van de koopbereidheid is het gemiddelde van de saldi van de percentages van positieve en negatieve antwoorden op de vragen over de financiële situatie van het huishouden in de afgelopen en komende 12 maanden en of het een gunstige tijd is om grote aankopen te doen.

De indicatoren kunnen een waarde aannemen van -100 (iedereen antwoordt negatief) tot +100 (iedereen antwoordt positief). Bij een waarde van 0 is het aandeel pessimisten gelijk aan het aandeel optimisten.

De indicatoren zijn gecorrigeerd voor seizoensinvloeden en steekproefruis.

# Bijlage 1: begrippenlijst (2)

## Faillissementen

In het algemeen worden onder faillissementen bedrijfsbeëindigingen verstaan als gevolg van een faillissementsverklaring van de rechter (gerechtelijk beslag op het vermogen). Faillissementen maken slechts een klein deel uit van het totaal aan bedrijfsbeëindigingen. De meeste bedrijven laten het niet zo ver komen en staken hun activiteiten al eerder. Daarnaast gaat er nog een periode overheen voordat een faillissement daadwerkelijk wordt uitgesproken. Faillissementen komen daardoor vertraagd in beeld.

## Inkomensvoorziening Oudere en gedeeltelijk Arbeidsongeschikte gewezen Zelfstandigen (IOAZ)

Uitkering voor zelfstandigen van 55 jaar of ouder die onvoldoende inkomsten hebben uit hun bedrijf.

## Inkomensvoorziening voor Oudere en gedeeltelijk Arbeidsongeschikte Werknemers (IOAW)

Uitkering voor oudere werklozen die sterk op de bijstand lijkt. Alleen wordt hierbij het eigen vermogen ongemoeid gelaten.

## Tijdelijke Noodmaatregel Overbrugging Werkgelegenheid (NOW)

Door de coronacrisis is er een nieuwe regeling: de tijdelijke Noodmaatregel Overbrugging Werkgelegenheid (NOW). De NOW is bedoeld om werkgevers die te maken hebben met omzetverlies tegemoet te komen. Hierdoor kunnen zij hun werknemers met een vast en met een flexibel contract doorbetalen.

## Tijdelijke overbruggingsregeling zelfstandig ondernemers (Tozo)

De Tijdelijke overbruggingsregeling zelfstandig ondernemers (Tozo) is een van de maatregelen van het kabinet om ondernemers te ondersteunen tijdens de coronacrisis. De regeling is voor zelfstandig ondernemers, waaronder zzp'ers. Het voorziet in een aanvullende uitkering voor levensonderhoud als het inkomen door de coronacrisis tot onder het sociaal minimum daalt. En in een lening voor bedrijfskapitaal om liquiditeitsproblemen als gevolg van de coronacrisis op te vangen.

## Schuldhulpverlening

Traject waarbij de gemeente probeert de schulden van individuen te regelen met al de schuldeisers. De gemeente kan hiervoor ook een schuldhulpverlener inschakelen. Een minnelijk traject betekent dat de schuldeisers vrijwillig meewerken aan een schuldregeling. Als schuldeisers niet willen meewerken, kan men beroep doen op het wettelijke traject.

## Bijlage 1: begrippenlijst (3)

### Spanningsindicator

De UWV Spanningsindicator Arbeidsmarkt wordt berekend door het aantal openstaande vacatures te delen door het aantal personen met een WW-uitkering met een verstreken WW-duur van minder dan een half jaar. Deze grootheden worden gebruikt als benadering van de openstaande vraag en direct beschikbaar aanbod. De Spanningsindicator Arbeidsmarkt kan een getal opleveren tussen 0 en oneindig. Hoe hoger het getal, hoe hoger de spanning op de arbeidsmarkt voor werkgevers. Bij een indicator van 0 is de arbeidsmarkt zeer ruim, want er zijn geen openstaande vacatures en wel kortdurend werklozen. Bij veel openstaande vacatures ten opzichte van het aantal kortdurend werklozen is de arbeidsmarkt zeer krap. Door een tijdreeksanalyse uit te voeren zijn de grenzen bepaald. Er wordt uitgegaan van een indeling in vijf categorieën: zeer ruim, ruim, gemiddeld, krap en zeer krap. De indeling en typering zijn als volgt: 0 tot 0,25: zeer ruim; 0,25 tot 0,67: ruim; 0,67 tot 1,5: gemiddeld; 1,5 tot 4,0: krap; 4,0 of meer: zeer krap.

### Ondernemersvertrouwen

Stemmingsindicator voor het bedrijfsleven, die de richting aangeeft waarin de economie (het BBP) zich naar verwachting zal ontwikkelen.

### Vestigingendynamiek

LISA brengt de aantallen vestigingen en het bijbehorend aantal banen in beeld. Met het Handelsregister van de KvK wordt modelmatig bepaald wat voor LISA relevante vestigingen zijn waar betaald werk wordt verricht. De methode geeft bij benadering inzicht in het aantal nieuwe vestigingen en bedrijfsbeëindigingen en de daaraan gekoppelde banen. Werkgelegenheidsontwikkeling bij overige (niet nieuwe of beëindigde) wordt daarmee niet weergegeven.

### Werkeloosheidswet (WW)

Als men geheel of gedeeltelijk werkloos wordt, kan men een Werkloosheidsuitkering (WW-uitkering) aanvragen. De WW is een tijdelijke uitkering om het verlies aan inkomen tussen 2 banen op te vangen.

## Bijlage 2: niet-opgenomen indicatoren

Voor een aantal indicatoren is het niet gelukt de gewenste data te vinden. Deze zijn daarom niet opgenomen in de monitor. Het gaat om de volgende indicatoren:

### Huisuitzettingen

Cijfers over preventie huisuitzettingen binnen de gemeente Haarlem ontvangen. Sinds 2019 is de registratie verbeterd. Voor 2020 zijn er sterke fluctuaties in de cijfers te zien, mogelijk komt dit deels door het wegwerken van administratieve achterstanden. Dit maakt het ontwaren van trends lastig. Daarom is besloten deze indicator niet op te nemen in de monitor.

### Schoolverzuim

Door de coronaomstandigheden is schoolverzuim van maart 2020 tot de zomervakantie niet als ongeoorloofd bestempeld. Daardoor zijn geen adequate cijfers aan te leveren over verzuim in de coronaperiode. Besloten is dan ook om af te zien van deze indicator in de monitor. In het Jaarverslag 2019-2020 van het Leerplein is inhoudelijke informatie met, waar mogelijk, cijfers te vinden over het ongeoorloofd verzuim over het schooljaar 2019-2020.

### Kwetsbare leerlingen

Hierover is contact geweest met Leerplein. De monitoringsmogelijkheden hangen erg af van de definitie. Daarnaast zijn er diverse kanttekeningen bij de cijfers.

### Cliënten met dagbesteding

De data maakt deel uit van een maatwerk aanvraag van VNG Realisatie bij CBS. De meest recente cijfers zijn van 2019. Zodra nieuwe cijfers beschikbaar zijn worden ze bij een volgende monitor toegevoegd.

## Bijlage 3: relevante literatuur over corona

In het rapport worden een aantal verwijzingen gemaakt naar andere rapporten of media. Hieronder een overzicht en daarnaast ook een link naar een niet uitputtende lijst van andere monitors over corona:

Algemeen en andere monitors (bijgewerkt 11 februari 2020)

[Financiële bijwerkingen van corona. Indicatie van de financiële effecten van de coronacrisis voor gemeenten – Andersson Elffers Felix](#)

[Monitor vestigingendynamiek – LISA](#)

[Impact-analyse en monitor economie – Provincie Noord-Holland](#)

[Utrecht Monitor 2020 – Gemeente Utrecht](#)

[Vakantie sentiment monitor – NBTC Holland Marketing](#)

[Monitor internationale voorbeelden stedelijk aanpak corona – gemeente Amsterdam](#)

[COVID-19 Monitor Flevoland – Provincie Flevoland](#)

[Brabantse Monitor maatschappelijke effecten coronavirus – Provincie Noord-Brabant](#)

[De economische impact van het coronavirus in de MRA en Groot-Amsterdam – Stichting Economisch Onderzoek](#)

[Gelderse impactmonitor. De gevolgen van COVID-19 voor Gelderland – Provincie Gelderland](#)

[Monitor Coronacrisis – Gemeente Almere](#)

[Verwachte gevolgen van corona voor de opvattingen en houdingen van Nederlanders – Sociaal en Cultureel Planbureau](#)

[Verslag Werkgroep Sociale Impact van de Coronacrisis – VNG Realisatie](#)

[Economische Verkenningen 2020 – Metropoolregio Amsterdam](#)

[Corona Barometer – Lifelines Corona Research](#)

[Actuele informatie over COVID-19 – RIVM](#)

[Impact coronacrisis op uw gemeente – VNG Realisatie](#)

Economie

[Scenario's economische gevolgen coronacrisis – CPB](#)

[IMF: zware klap wereldeconomie door corona, in Nederland 7,5 procent krimp – NOS](#)

[Economische ontwikkelingen en vooruitzichten – DNB](#)

[Grootste economische krimp eerste halfjaar 2020 in Haarlemmermeer – CBS](#)

[Economie krimpt met 8,5 procent in tweede kwartaal 2020 – CBS](#)

[GDP up by 12.7% in the euro area and by 12.1% in the EU – Eurostat](#)

[Eurozone: economisch herstel op twee snelheden – Rabobank](#)

## Bijlage 3: relevante literatuur over corona (2)

### Economie

[Sectoren herstellen in 2021 maar gedeeltelijk van gevolgen coronacrisis – ING](#)

[Gedeeltelijke lockdown om besmettingen terug te dringen – Rijksoverheid](#)

[Beurzen schieten omhoog na nieuws coronavaccin – NOS](#)

[Laagste aantal faillissementen in 21 jaar tijd – CBS](#)

[Minder faillissementen in 2020 – CBS](#)

[Ondanks corona 68 duizend bedrijven erbij in 2020 – CBS](#)

[Impact van de uitbraak van het coronavirus op internationaal ondernemen – RVO](#)

[Regio in Beeld: Zuid-Kennemerland en IJmond – UWV](#)

[Ondanks corona meer starters dan stoppers bij Kamer van Koophandel – NPO Radio 1](#)

[Trendrapportage Bedrijfsleven over januari 2021 – Kamer van Koophandel](#)

[Omzet detailhandel bijna 10 procent hoger in juni – CBS](#)

[Omzet horeca daalt sterk in eerste kwartaal 2020 – CBS](#)

[Coronacrisis: impact op de werkgelegenheid verschilt per sector – UWV](#)

[Werk-naar-werk begeleiding in de regio komt op gang – Binnenlands Bestuur](#)

[Ontwikkelingen zzp – CBS](#)

[Gedeeltelijke lockdown leidt tot minder drukke winkelstraten – Bureau RMC](#)

[Stadscentra lopen leeg door tweede lockdown – nu.nl](#)

[Just Eat Takeaway.com Q3 2020 Trading Update – Just Eat Takeaway.com](#)

[Nederlandse online consumentenbestedingen stijgen in Q2 met 12% naar € 6,36 miljard – Thuiswinkel.org](#)

[Ondernemers en corona: Resultaten op totaalniveau – Kantar](#)

[Datablog: een \(verkeerskundige\) tweede lente? – Nationale Databank Wegverkeersgegevens](#)

[Datablog: 3 Lockdowns, 3 verschillende verkeerseffecten – Nationale Databank Wegverkeersgegevens](#)

[Gebruik van ov vorig jaar gehalveerd door coronacrisis – nu.nl](#)

[Nieuwe inzichten mobiliteit en de coronacrisis – Kennisinstituut voor Mobiliteitsbeleid](#)

[Corona en de regels voor culturele instellingen – Rijksoverheid](#)

[Een tiental musea dreigt binnen half jaar te sluiten; uitvoering noodsteun moet beter – Museumvereniging](#)

[Kabinet zegt toe: bieb en buurthuis voor uitzonderingen toch open – NOS](#)

[Verblijfstoerisme in Nederland in 2020: Verwachting verblijfstoerisme in 3 varianten – NBTC](#)

[Na recordjaar 2019 keldert toegevoegde waarde toerisme in eerste helft 2020 – CBS](#)

[2021: We boeken ons vakantiehuisje nu vooral last minute – RTL Nieuws](#)

[65 procent minder internationale bezoekers in 2020 - NBTC](#)

[Arbeidsmarktmonitor – NTBC](#)

## Bijlage 3: relevante literatuur over corona (3)

### Economie

Mobiliteit en de coronacrisis: Effecten van de coronacrisis op mobiliteitsgedrag en mobiliteitsbeleving – Ministerie van Infrastructuur en Waterstaat

Grote werkgevers gaan na corona kantoorruimte schrappen – NOS

Dashboard mobiliteit – waarstaatjegemeente.nl

Bijzonder beheer Barometer – PWC

### Sociaal-maatschappelijk

In de slipstream van corona: een secundaire crisis in de zorg – Gupta Strategists

Coronacrisis en kinderen en jongeren in Nederland – UNICEF

Instream jeugdhulp met kwart gedaald – Binnenlands Bestuur

Te vroeg voor harde conclusies jeugdzorgcijfers – Binnenlands Bestuur

De zorg en de jeugdhulp tijdens de coronacrisis – Inspectie Gezondheidszorg en Jeugd

Jeugdigen, jeugdhulp en Covid-19 – Inspectie Gezondheidszorg en Jeugd

Kinderen bellen vaker over emotionele problemen dan tijdens eerste lockdown – NOS

Nieuwe coronavirus, alcohol, roken, drugs en mentale gezondheid – Trimbos instituut

Levenskwaliteit Noord-Nederlanders op dieptepunt sinds begin coronacrisis – nu.nl

Inspectie: Corona had grote gevolgen voor jeugdhulp – Nederlands Jeugdinstituut

Meerkosten in het sociaal domein ten gevolge van corona – Andersson Elffers Felix

Monitor abonnementstarief Wmo – Significant Public

Coronaprotocolen – Koninklijk Nederlands Vervoer

Drie boa's deelden meer dan 300 boetes uit, grote verschillen per gemeente – NOS

Naam genoteerd bij overtreding coronaregels, bij herhaling volgt boete – nu.nl

Politie maakt einde aan illegale 'coronafeesten', meerdere boetes uitgedeeld – nu.nl

Politie slingert 25 jongeren op de bon voor illegaal feestje bij Haarlem – nu.nl

Schalkwijk weer aangewezen als veiligheidsrisicogebed na nieuwe oproep tot rellen – Haarlems Weekblad

Opnieuw rellen in Haagse Schilderswijk, meer dan Twintig arrestaties – NOS

Noodbevel en 23 arrestaties in Utrecht Overvecht na oproepen tot rellen – NOS

Coronacrisis leidt wereldwijd tot veel minder criminaliteit – NOS

Babbeltucs in coronatijd – Politie

Corona en veiligheid – Centrum voor criminaliteitspreventie en veiligheid

Start landelijke campagne tegen huiselijk geweld in coronacrisis – Rijksoverheid

Tijdens lockdown meer slachtoffers van kindermishandeling – Universiteit Leiden

Toename huiselijk geweld in 2020: 'Hulplijn moet zich meer richten op vrouwen' – EenVandaag

## Bijlage 3: relevante literatuur over corona (4)

Sociaal-maatschappelijk

Drie onderzoeken naar huiselijk geweld in tijden van corona – Verwey-Jonker Instituut

Kan huiselijk geweld echt stoppen? Kwestie van lange adem – Verwey-Jonker Instituut

Welbevinden ten tijde van corona – Sociaal en Cultureel Planbureau

Ondersteuningsmaatregelen, werk & inkomen

Eerste tijdelijke noodmaatregel overbrugging voor behoud van werkgelegenheid – Rijksoverheid

Coronacrisis leidt tot ongekende daling aantal banen – CBS

Werkgelegenheid en NOW naar sector sinds de start van de crisis – UWV

Meer banen en vacatures in het derde kwartaal – CBS

Aantal nieuwe WW-uitkeringen stijgt minder hard, maar 'piek komt nog' – NOS

Werkloosheid licht gedaald – CBS

Augustusraming – CPB

Coronacrisis: Impact werkgelegenheid Zuid-Kennemerland en IJmond - UWV

Aantal werklozen in juni gestegen tot 404 duizend – CBS

Coronamonitor - Transport en Logistiek Nederland

Inventarisatie van acute personeelstekorten en -overschotten – UWV

Kansrijke beroepen, Landelijk overzicht van beroepen december 2020 – UWV

Kansrijke en minder kansrijke beroepen – UWV

NOW: Inspanningsverplichting – NL leert door – Rijksoverheid

Monitor schuldhelpverlening in coronatijd – Divosa

Tot 20 procent Tozo-aanvragers gaat richting schuldhelpverlening – BNR

Bijna 2/3e gemeenten ondertekenden Convenant vroegsignalering – vereniging voor schuldhelpverlening en sociaal bankieren

Regeling NOW 2.0 donderdag gepubliceerd – Rijksoverheid

Factsheet aanvragen NOW-regeling 7 juli – UWV

Factsheet aanvragen NOW 2.0-regeling – UWV

Factsheet derde aanvraagperiode NOW – UWV

Meer dan 65.000 aanvragen voor NOW 2.0 bij UWV – UWV

Algemene informatie over NOW3 (vanaf oktober 2020) – Rijksoverheid

Vragen over de Tijdelijke overbruggingsregeling zelfstandig ondernemers (Tozo) – Rijksoverheid

Steunpakket voor zelfstandig ondernemers verlengd – Rijksoverheid

Tegemoetkoming schade COVID-19 (TOGS) – Rijksoverheid



## Bijlage 3: relevante literatuur over corona (5)

Ondersteuningsmaatregelen, werk & inkomen

Tegemoetkoming Vaste Lasten (TVL) – Rijksoverheid

Corona-aanpak: de volgende stap – Rijksoverheid

Bijstand voor zelfstandigen (Bbz) – Rijksoverheid

Monitor Arbeidsmarkt April 2019 – Ministerie van Sociale Zaken en Werkgelegenheid

Crisis werkt door in bijstandscijfers: stijging tot 625.000 in 2022 – Berenschot

Uitkeringen stijgen in 2021 met 2,1 miljard euro – UWV

Woningmarkt

ING Woonbericht: Vertrouwen woningmarkt hard geraakt door coronacrisis – ING

ABN: nog geen knauw voor de woningmarkt, huizenprijzen stijgen met 5 procent – RTL Nieuws

Vraag naar woning overtreft het aanbod, overbieden geen uitzondering. NVM presenteert cijfers woningmarkt tweede kwartaal – NVM Makelaars

Aanbod krimpt, consumenten blijven kopen, prijs verder omhoog – NVM Makelaars

Grote vraag naar huizen houdt aan, prijzen stijgen naar recordhoogte – NVM Makelaars

Funda Index Oktober 2020 – Funda

De bedrijfsruimtemarkt gaat onzekere tijden tegemoet – Rabobank

Op welk van de 2.500 winkelgebieden in Nederland is de impact van corona het grootst? – Locatus

Economische krimp tijdens lockdown minder sterk in Nederland dan in België – CBS

Na stikstof en PFAS treft ook corona deze sector keihard – VNO-NCW

Landelijk huurbeleid zorgt voor langere wachttijden en hogere huren – Woonbond

'Economisch daklozen' vallen tussen wal en schip – VNG Realisatie

Geen huisuitzettingen en verlenging tijdelijke huurcontracten – Rijksoverheid

Hernieuwde afspraken met verhuurders over maatwerk – Rijksoverheid